

## Determining the Viability of Orchid seeds using the Tetrazolio and Carmín Índigo Tests

Seir Antonio Salazar Mercado  
Universidad Francisco de Paula Santander

Javier Darío Gélvez Manrique  
Universidad Simón Bolívar

Received: June 22, 2015

Accepted: December 1, 2015

Pag. 59-69

### Abstract

Orchid species are endangered worldwide due to human intervention. Therefore, it is necessary to analyze the germination capacity (viability) of orchids' seeds as essential step for its conservation. This research determined the viability of the seeds species of orchids *Elleanthus arauntiacum*, *Epidendrum sp*, *Maxillaria sp*, *Odontoglossum lindenii*, *Prosthechea sp*, *Telipogon dubios*, *Stelis sp*, *Elleanthus sp*, *Epidendrum elongatum* y *Cyrtorchilum sp*, using the Tetrazolium and Indigo carmin tests. Several field trips to the province of El Escorial in Norte de Santander, Colombia were done for collection of mature capsules of the different species of orchids. Then, was the seeds' viability by using the tetrazolium and Indigo Carmine tests. Subsequently, the data obtained from the two tests was evaluated. The correlation coefficient between the Tetrazolium and Indigo Carmine tests was 0.419, indicating a weak relationship between the two trials with statistically significant differences  $P \leq 0.05$ . It was found that the tetrazolium test was the most efficient to determine the viability of orchid seeds being studied.

**Keywords:** *Cyrtorchilum sp*, *Elleanthus arauntiacum*, *Epidendrum elongatum*, *Odontoglossum lindenii*, *Orquidaceae*, *Telipogon dubios*.

### Determinación de la viabilidad de semillas de orquídeas utilizando la prueba de Tetrazolio e Índigo Carmín

#### Resumen

Algunas especies de orquídeas se encuentran en peligro de extinción a nivel mundial, debido a la intervención antrópica. Por consiguiente, se hace necesario analizar la capacidad germinativa (viabilidad) de las semillas de orquídeas como paso fundamental para la conservación de orquídeas. En este trabajo se determinó la viabilidad de las semillas de las especies de orquídeas *Elleanthus arauntiacum*, *Epidendrum sp*, *Maxillaria sp*, *Odontoglossum lindenii*, *Prosthechea sp*, *Telipogon dubios*, *Stelis sp*, *Elleanthus sp*, *Epidendrum elongatum* y *Cyrtorchilum sp*, utilizando la prueba de Tetrazolio e Índigo Carmín. Se realizaron diferentes salidas de campo en la vereda El Escorial en Norte de Santander para la colección de las cápsulas maduras de las diferentes especies de orquídeas. Posteriormente, se evaluó la viabilidad de las semillas con la prueba de Tetrazolio e Índigo Carmín, seguidamente se evaluaron los datos arrojados de las dos pruebas trabajadas. El coeficiente de correlación entre la prueba de Tetrazolio e Índigo Carmín fue de 0,419, indicando una relación débil en las dos pruebas con diferencias estadísticamente significativas de  $P \leq 0.05$ . Se encontró que la prueba de Tetrazolio fue la más eficiente para determinar la viabilidad de las semillas de orquídeas objeto de estudio.

**Palabras clave:** *Cyrtochilum sp*, *Elleanthus arauntiacum*, *Epidendrum elongatum*, *Odontoglossum lindenii*, *Orquidaceae*, *Telipogon dubios*.

## 1 Introducción

La familia *Orquidaceae* es de las más ricas en especies y con mayor riesgo de extinción del reino Plantae en el mundo [1]. Posee alrededor de 25.000 a 30.000 especies distribuidas en 880 géneros [2]. Son conocidas por sus flores hermosas y duraderas, crecen en una amplia gama de hábitats; que van desde epífitas, terrestres y rupícolas [3, 4]. Colombia reporta 4010 especies, agrupadas en 260 géneros [5]. En Norte de Santander se han registrado 37 géneros y 105 Especies [6].

Las orquídeas son extremadamente susceptibles a la alteración de sus hábitats en comparación con otras plantas [6, 7], lo cual ha llevado a la disminución de sus poblaciones debido a la pérdida de hábitat y la excesiva recolección para el ornamento [9, 10]. Actualmente la intervención del hombre ha aumentado la desaparición y fragmentación de los bosques tropicales, sometiendo en riesgo una gran variedad de especies de orquídeas [11]. En la región de Pamplona, Norte de Santander, las orquídeas se han visto perjudicadas por la disminución de sus hábitats, ocasionada por la actividad agrícola, ganadera y de desarrollo urbano [6], de tal manera, varias especies han sido reportadas en el libro rojo de las plantas de Colombia [12]. Además, las semillas se caracterizan por ser muy pequeñas: 1.0-2.0 mm de largo y 0.5-1.0 mm de ancho [13], la tasa de germinación es muy limitada ya que la semilla tiene poca reserva alimenticia, por lo que se hace necesario que existan asociaciones simbióticas con un hongo formador de micorrizas para lograr su germinación en condiciones naturales [14, 15, 16]. Por tal motivo, se hace necesario analizar la capacidad germinativa (viabilidad) de las semillas de orquídeas, considerando la situación de peligro de extinción y su papel importante en el ecosistema [17]. Para determinar la viabilidad de semillas se han desarrollado diferentes métodos bioquímicos, dentro los cuales encontramos: índigo carmín y tetrazolio [18, 19, 20].

La prueba de índigo carmín no es aceptada por la International Seed Testing Association (ISTA), Sin embargo, se ha utilizado para evaluar la viabilidad en un determinado grupo de plantas [21, 22, 23]. Esta prueba produce una coloración diferencial de los tejidos vivos y muertos del embrión. Así, se tiñen de azul las semillas muertas por el aumento en la permeabilidad de la membrana y las no viables permanecen incoloras [18].

En orquídeas la prueba más utilizada es la de tetrazolio [24, 25, 26, 27], la cual es aprobada por el ISTA [28]. Esta prueba refleja la actividad de las enzimas deshidrogenasas que intervienen en la respiración celular [29, 30, 31], dando como resultado una coloración roja a las semillas viables, mientras que las no viables quedan del color natural de la semilla [15]. En el presente estudio se determina la viabilidad de las semillas de las especies de orquídeas *Elleanthus arauntiacum*, *Epidendrum sp*, *Maxillaria sp*, *Odontoglossum lindenii*, *Prosthechea sp*, *Telipogon dubios*, *Stelis sp*, *Elleanthus sp*, *Epidendrum elongatum* y *Cyrtochilum sp*, utilizando la prueba de Tetrazolio e Índigo Carmín.

## 2 Materiales y métodos

### 2.1 Material Vegetal

Las cápsulas maduras de las especies de orquídeas fueron colectadas en la vereda El Escorial en Norte de Santander, Colombia (Tabla 1; Figuras 1 y 2), donde se realizó una breve descripción del hábitat de las especies de orquídeas encontradas. Para identificar las cápsulas maduras se observó la transición de color verde a amarillo [32]. El método de colección de orquídeas con cápsulas se realizó al azar, debido a que no existe un método determinado que permita hacer una colección que origine datos para un análisis estadístico [6]. Seguidamente fueron extraídas las semillas para ser almacenadas en sobres de papel kraft a 4 °C en un recipiente plástico al cual se le aplicó 10 g de sílica gel durante dos días para evitar que las semillas se deterioren por la humedad [33, 34, 35].

**Tabla 1.** Coordenadas geográficas de las especies de orquídeas encontradas en la vereda el Escorial en Norte de Santander, Colombia.

Especies	Coordenadas
<i>Elleanthus aurantiacus</i> (Lindl.) Rchb.f. 1863	N07°20'55.6" - W072°38'29.5"
<i>Epidendrum</i> sp.	N07°20'60.5" - W072°38'35.5"
<i>Maxillaria</i> sp.	N07°21'296" - W072°30'21"
<i>Odontoglossum lindenii</i> Lindl	N07°21'26.8" - W072°38' 25.4"
<i>Prosthechea</i> sp.	N07°21'298" - W072°30'25"
<i>Telipogon dubius</i> Rchb.f	N07°21'20.6" - W072°38'31.2"
<i>Stelis</i> sp.	N07°20'52.3" - W072°38'26.7"
<i>Elleanthus</i> sp.	N07°20'65.5" - W072°38'40.5"
<i>Epidendrum elongatum</i> Jacq	N07°20'65.6" - W072°38'30.5"
<i>Cyrtochilum</i> sp.	N07°20'50.8" - W072°38'26.7"



**Figura 1.** Flores de las especies de orquídeas encontradas en la vereda El Escorial Pamplona Norte de Santander-Colombia. (A) *Telipogon dubius* (B) *Odontoglossum lindenii* (C) *Maxillaria* sp. (D) *Cyrtochilum* sp. (E) *Epidendrum elongatum* (F) *Stelis* sp. (G) *Elleanthus aurantiacus* (H) *Elleanthus* sp. (I) *Prosthechea* sp. (J) *Epidendrum* sp.





**Figura 2.** Flor y capsula de la especie *Telipogon dubios*, encontrada en la vereda El Escorial Pamplona Norte de Santander - Colombia.

## 2.2 Viabilidad de Semillas

Prueba de Tetrazolio (2, 3, 5-cloruro trifenil tetrazolio: solución incolora).

Se sumergieron 100 semillas de cada especie de orquídea en la solución de tetrazolio al 1% con un pH de 6.5, durante 24 horas en la oscuridad, seguidamente se realizó la evaluación de la viabilidad en el microscopio estereoscopio (Leica EZ4: 350X). Se hicieron 5 réplicas del proceso de viabilidad por especie de orquídea. Las semillas viables se tiñeron de rojo, debido a la reducción del tetrazolio por la actividad respiratoria de las células [28, 30, 36].

Prueba de Índigo Carmín (3,3-dioxo-2,2-bi-indolilideno-5,5-disulfonato disódico: solución de color azul).

Se sometieron 100 semillas de cada especie de orquídea en la solución de índigo carmín al 0.15% con un pH de 6.5, durante 3 horas en la oscuridad. Posteriormente, se lavaron con agua destilada y luego se examinaron al microscopio estereoscopio (Leica EZ4: 350X) para evaluar la viabilidad de las semillas de orquídeas. Se hicieron 5 réplicas del proceso de viabilidad por especie de orquídea. En ésta técnica, las semillas no viables tiñen azul, debido a que la permeabilidad de la membrana aumenta en las células muertas [22].

## 2.3 Diseño experimental y análisis estadístico

El diseño experimental utilizado, consistió en un modelo factorial 2x10 (2 pruebas x 10 especies) completamente al azar con 5 repeticiones de 100 semillas de orquídeas por especie y un total de 100 unidades experimentales. Los datos se analizaron utilizando la varianza (Anova). Seguidamente, las medias se compararon utilizando la prueba de rangos múltiples de HSD (Honestly Significant Difference) de Tukey para determinar las diferencias significativas a un nivel de  $P \leq 0.05$  [37]. Además, se realizó el coeficiente de correlación entre la prueba de Tetrazolio e Índigo Carmín. Para el análisis estadístico se utilizó el software Statgraphic Centurion® versión 16.

### 3 Resultados y discusión

El rango de altura donde se encontraron orquídeas con cápsulas maduras en la vereda El Escorial en Norte de Santander; fue de 2500 a 2920 m.s.n.m, corresponde a una cuchilla con laderas de pendientes pronunciadas, excepto en la parte más alta donde forma un pequeño domo. En su parte baja presenta actividades económicas como ganadería y agricultura, el cual ejerce presión extensiva sobre estas pequeñas manchas de bosque. En esta zona se colectaron cápsulas sobre la franja de vegetación arbustiva con matorrales altos, predominan pequeños árboles de *Roupala colombiana*, *Tovomita parviflora*, *Clusia multiflora*, *Myrsine coriacea*, *Clethra ovalifolia*; arbustos de *Bejaria glauca*, *Psamisa sp*, *Myrciantes leucoxylla*, *Hesperomeles heterophylla*. Presenta suelos arenoso-arcillosos con presencia de rocas de gran tamaño, con vegetación arbustiva rala y herbácea (*Bejaria*, *spherospermum*, *Gaultheria*); helechos de los géneros *Lophosoria*, *Pteridium* y *polypodium* [6]. En ésta vegetación se encontraron las siguientes especies de orquídeas con disponibilidad de cápsulas: en ambiente terrestre (*Elleanthus arauntiacum* *Maxillaria sp.*), semiterrestre (*Telipogon dubios*), epifitas (*Elleanthus arauntiacum*, *Odontoglossum lindenii*, *Prosthechea sp.*).

En la parte alta del Escorial se presenta manchas de bosques primarios poco intervenidos, predominando la vegetación arbórea como: *Weinmannia tometosa*, *Clusia sp.* (tampacos), *Alnus acuminata*, *Schefflera velutina*. Las especies de orquídeas con cápsulas encontradas fueron: en ambiente terrestre, (*Epidendrum sp*, *Elleanthus arauntiacum*), litofítica (*Elleanthus arauntiacum*), epifitas (*Odontoglossum lindenii*, *Stelis sp.* y *Cyrtochilum sp.*).

Los porcentajes de viabilidad utilizando la prueba de tetrazolio fueron muy variables, se encontró que las especies *Maxillaria sp* (93,8%), *Cyrtochilum sp* (93,4%) y *Odontoglossum lindenii* (91,0%) tuvieron un alto porcentaje de viabilidad. A diferencia, *Elleanthus sp* (69,2%) y *Elleantus arauntiacum* (73,2%) se encontraron porcentajes de viabilidad bajo (Tabla 2 y Figura 3).

**Tabla 2.** Porcentaje de la Viabilidad de semillas de orquídeas utilizando la prueba de Tetrazolio e Índigo Carmín

Especies de orquideas	Tetrazolio	Índigo Carmín
<i>Elleanthus sp</i>	69,2a.	97,6ab
<i>Elleanthus arauntiacum</i>	73,2a	99,6b
<i>Stelis sp.</i>	74,6a;b	95,4a
<i>Epidendrum sp</i>	85,4;b;c	99,6b
<i>Telipogon dubios</i>	86;b;c	97,6ab
<i>Prosthechea sp</i>	89,4;c	99,8b
<i>Epidendrum elongatum</i>	89,6;c	98,6ab
<i>Odontoglossum lindenii</i>	91,0;c	99,8b
<i>Cyrtochilum sp</i>	93,4;c	99,8b
<i>Maxillaria sp</i>	93,8;c	99,0b
Coeficiente de Correlación R <sup>2</sup> = 0,419		

Las medias con diferente letra de cada columna, muestran diferencias significativas, de acuerdo con la prueba de Tukey HSD ( $P \leq 0,05$ ).

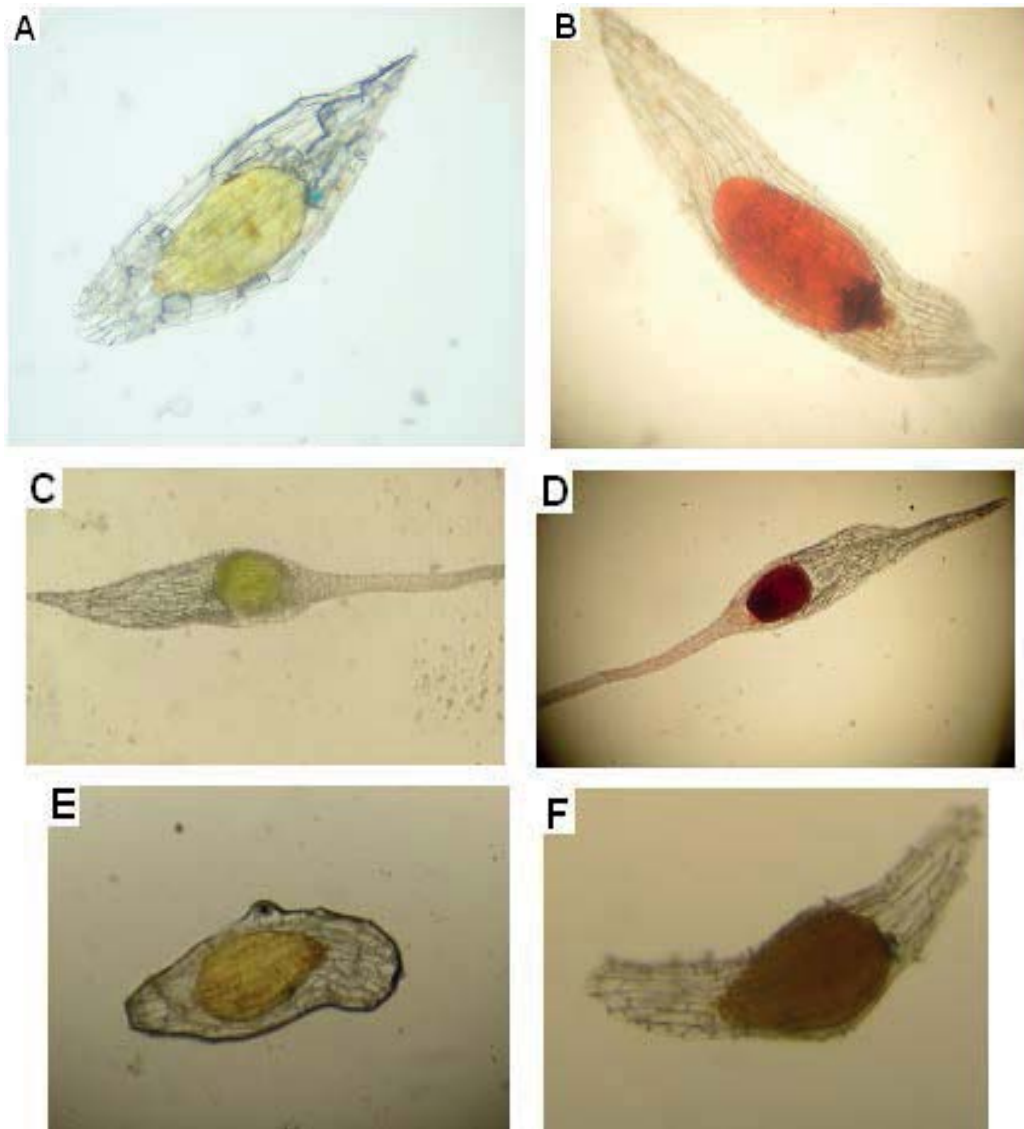

**Figura 3.** Prueba de viabilidad de Tetrazolio. (A) Semilla no viable de *Odontoglossum lindenii*. (B) semilla viable de *Odontoglossum lindenii* (C) Semilla no viable de *Epidendrum elongatum* (D) Semilla viable de *Epidendrum elongatum* (E) Semilla no viable de *Elleanthus arauntiacum* (F) Semilla viable de *Elleanthus arauntiacum*.

En la prueba de viabilidad de índigo carmín los porcentajes fueron muy altos (95,6 a 99,8) en todas las especies de orquídeas trabajadas (Tabla 2). Estos resultados muestran que la prueba de índigo carmín arrojó resultados muy positivos en cuanto a la viabilidad de las semillas.

Al analizar el coeficiente de correlación ( $R^2=0,419$ ; Tabla 2) entre la prueba de tetrazolio e índigo carmín se encontró una relación relativamente débil entre las pruebas, con diferencias estadísticamente significativas de  $P \leq 0.05$ . Estos resultados reflejan los altos porcentajes que se obtuvieron en la prueba de viabilidad de índigo carmín en todas las especies trabajadas. Si se analiza el principio de esta prueba, donde las semillas no viables se tornan azul, debido al aumento de la permeabilidad de la membrana en células muertas [22], se pueden encontrar falsos positivos por exceso de colorante, es decir, semillas no viables se pueden identificar como viables, dificultando la evaluación de la viabilidad en

semillas de orquídeas. Según Benito et al., 2004 [21] y Marrero, 2007 [22], la prueba de índigo Carmín se utiliza con éxito para determinar la viabilidad en las semillas de especies forestales y arbustivas respectivamente. Además, otros autores indican que el método del índigo carmín tiene ciertas ventajas en relación con el método de tetrazolio en la especie herbácea *Hordeum distichon L.*, ya que es más económico y en solución acuosa es más estable, garantizando la durabilidad de la solución. [18]. Sin embargo, en esta investigación demostró que en orquídeas la eficacia es baja, por los falsos positivos y el tamaño pequeño de las semillas. En la prueba de tetrazolio los resultados son más confiables debido a la fácil identificación de las semillas viables, las cuales toman una coloración roja (Fig. 3) por la reducción del tetrazolio a formazan, lo que indica que hay actividad respiratoria en la célula y, consecuentemente, que la semilla es viable [30, 38, 39]. Otras investigaciones han utilizado la prueba de tetrazolio en las semillas de orquídeas de una forma exitosa [31, 35, 40, 41], aunque, la concentración de la solución de tetrazolio puede variar de acuerdo a la especie de orquídea trabajada.

#### 4 Conclusiones

La prueba de tetrazolio es confiable para la determinación de la viabilidad de las semillas de *Elleanthus arauntiacum*, *Epidendrum sp.*, *Maxillaria sp.*, *Odontoglossum lindenii*, *Prosthechea sp.*, *Telipogon dubios*, *Stelis sp.*, *Elleanthus sp.*, *Epidendrum elongatum* y *Cyrtochilum sp.*, debido a que es una solución incolora que puede penetrar fácilmente las semillas. Por el contrario, la prueba de Indigo Carmin no es recomendable para predecir la capacidad germinativa de las semillas de orquídeas. Se recomienda implementar diferentes metodologías que puedan ayudar a la conservación de orquídeas.

#### Agradecimientos

A la Universidad Francisco de Paula Santander por su valiosa colaboración.

#### Referencias bibliográficas

- [1] Zhang, Z., Yan, Y., Tian, Y., Li, J., He, J. S., y Tang, Z. (2015). Distribution and conservation of orchid species richness in China. *Biological Conservation*, 181, 64–72. doi: <http://dx.doi.org/10.1016/j.biocon.2014.10.026>.
- [2] Thorpe, T., y Yeung, E. (2011). Plant Embryo Culture: Methods and Protocols, Methods in Molecular Biology. *Springer Science+Business Media*, 710. doi: <http://dx.doi.org/10.1016/j.biocon.2014.10.026>.
- [3] Niknejad, A., Kadir, M., y Kadzimin, B. (2011). In vitro plant regeneration from protocorms-like bodies (PLBs) and callus of *Phalaenopsis gigantea* (Epidendroideae: Orchidaceae). *African Journal of Biotechnology*, 10(56), 11808-11816.
- [4] Vij, S., y Pathak, P. (2012). Orchid Diversity: Conservation and Utilization. Proceedings of the National Academy of Sciences. *India Section B: Biological Sciences*, 82(2), 295-300.



- [5] Mejía, H., y Pino, T. (2010). Diversity of Orchids Epiphytes in a Tropical Rain Forest (Bh-T) of Departament Chocó, Colombia. *Acta Biológica Colombiana*, 15(2), 37-46.
- [6] Díaz, J., Solano, F., Sánchez, L., y Espinosa, F. (2004). Riqueza y distribución de las orquideaceae en la provincia de Pamplona. *Bistua*, 2(1), 106-112.
- [7] Mweetwa, A., Welbaum, G., y Tay, D. (2008). Effects of development, temperature, and calcium hypochlorite treatment on in vitro germinability of Phalaenopsis seeds. *Scientia Horticulturae*, 117, 257-262.
- [8] Jacquemyn, H., Honnay, O., y Paillet, T. (2007). Range size variation, nestedness and species turnover of orchid species along an altitudinal gradient on Réunion Island: implications for conservation. *Biological Conservation*, 136, 388–397.
- [9] Basker, S., y Bai, N. (2010). In vitro propagation of an epiphytic and rare orchid *Eria bambusifolia* Lindl. *Research in Biotechnology*, 1, 15-20.
- [10] Huang, H. (2011). Plant diversity and conservation in China: planning a strategic bioresource for a sustainable future. *Botanical Journal of the Linnean Society*, 166, 282–300.
- [11] Pérez, O., Sánchez, E., y Ortiz, P. (2009). Inventario orquideológico de la Reserva Bosque de Yotoco, Valle del Cauca. *Acta Agronómica*, 58(3), 189-196.
- [12] Calderón, E. (2007). *Libro Rojo de plantas de Colombia. Vol. 6*. Bogotá D. C., Colombia: Instituto Alexander von Humboldt – Ministerio de Ambiente, Vivienda y Desarrollo Territorial.
- [13] Arditti, J., y Ernst, R. (1993). *Micropropagation of Orchids*. New York, USA: John Wiley & Sons.
- [14] Rasmussen, H. (1995). Terrestrial orchids, from seed to mycotrophic plant. *Cambridge University Press*, 55.
- [15] Chen, W-H., y Chen, H-H. (2007). *Orchid Biotechnology*. Editorial: World Scientific.
- [16] Murdad, R., Latip, M., Aziz, Z., y Ripin, R. (2010). Effects of carbon source and potato homogenate on in vitro growth and development of Sabah's Endangered orchid: *Phalaenopsis gigantea*. *Asia-Pacific Journal of Molecular Biology and Biotechnology*, 18(1), 199-202.
- [17] Orta, S., López, J., Chile, T., Perez, I., y Blanco, P. (2011). Conservación de las orquídeas cubanas con enfoque desde la ciencia, la tecnología y la sociedad. *Revista Iberoamericana CTS*, 1(1), 1-18.
- [18] Prieto, J., Prieto, F., Hernández, N., Cervantes, J., Domínguez, M., y Alma D. (2011). Métodos comparativos del poder germinativo en *Hordeum distichon* L. calidad maltera. *Multiciencias*, 11(2), 121-128.



- [19] Lallana, V., y Garcia, L. (2013). Efecto de pretratamientos en la prueba de viabilidad de semillas de *Trichocentrum jonesianum* (Orchidaceae). *Investigación Agraria*, 15(2), 129-132.
- [20] Cerna, M., Cárdenas, S., Cruz, A., y Jácome, I. (2014). Colección de germoplasma de especies de la familia Orchidaceae Del Cantón Santiago De Méndez – Morona Santiago, Ecuador. La granja. *Revista de ciencias de la vida*, 20(2), 5-19. doi: 10.17163.lgr.n20.2014.01.
- [21] Benito, M., Sierra, H., Jiménez, I., y Peñuelas, J. (2004). Aplicación de métodos colorimétricos para la determinación de la viabilidad en semillas de “*Pinus Pinae*”: test de tetrazolio e índigo carmín. *Cuadernos de la Sociedad Española de Ciencias Forestales*, 17, 23-28.
- [22] Marrero, P., David, P., Valdés, F., y Nogales, M. (2007). Comparison of three chemical tests to assess seed viability: the seed dispersal system of the Macaronesian endemic plant *Rubia fruticosa* (Rubiaceae) as an example. *Chemoecology*, 17, 47–50.
- [23] Jyoti, C. y Malik, C.P. (2013). Seed deterioration: A review. *International Journal of Life Sciences Biotechnology and Pharma Research*, 2(3), 373-385.
- [24] Vujanovic, V., Arnaud, M., Barabe, D., y Thibeault, G. (2000). Viability testing of orchid seed and the promotion of colouration and germination. *Annals of Botany*, 86, 79-86.
- [25] Ossenbach, C., Arce, J., y Warner, J. (2007). Almacenamiento de semillas de diferentes especies de orquídeas para su conservación en un banco de germoplasma: Deshidratación, almacenamiento y pruebas de viabilidad de las semillas. *Tierra Tropical*, 3(1), 47-59.
- [26] Muñoz, M., y Jiménez, V. (2008). Capsule development, in vitro germination and plantlet acclimatization in *Phragmipedium humboldtii*, *P. longifolium* and *P. pearcei*. *Lankesteriana*, 8(2), 23-31.
- [27] Billard, C., Dalzotto, C., y Lallana, V. (2014). Desinfección y siembra asimbiótica de semillas de dos especies y una variedad de orquídeas del género *Oncidium*. *Polibotánica*, 38, 145-157.
- [28] International Seed Testing Association. (1985). International rules for seed testing. *Seed Science and Technology*, 300–520.
- [29] Lauzer, D., Renaut, S., Arnaud., y Barabé, D. (2007). In vitro Asymbiotic Germination, Protocorm Development, and Plantlet Acclimatization of *Aplectrum hyemale* (Muhl. Ex Willd.) Torr. (Orchidaceae). *The Journal of the Torrey Botanical Society*, 134(3), 344-348.
- [30] Canuto, R. (2012). Dehydrogenases. In Tech Design Team. *Croatia*. ISBN 978-953-307-019-3. 2012. p 366.

- [31] Soares, J., Chaim, Y., Bento, M., Sorgato, J., y Soares, C. (2014). Identificação da viabilidade de sementes de orquídeas pelo teste de tetrazólio. *Semina: Ciências Agrárias*, 35(5), 2275-2284.
- [32] Kitsaki, C., Zygouraki, S., Ziobora, M., y Chintziest, S. (2004). In vitro germination, protocorm formation and plantlet development of mature versus immature seeds from several *Ophrys* species (Orchidaceae). *Plant Cell Reports*, 23(5), 284–290.
- [33] Dutra, D., Johnson, T., Kauth P., Stewart, S., y Kane, M. (2008). Asymbiotic seed germination, in vitro seedling development, and greenhouse acclimatization of the threatened terrestrial orchid *Bletia purpurea*. *Plant Cell Tissue and Organ Culture*, 94, 11-21.
- [34] Vogel, I., y Macedo, A. (2011). Influence of IAA, TDZ, and light quality on asymbiotic germination, protocorm formation, and plantlet development of *Cyrtopodium glutiniferum* Raddi., a medicinal orchid. *Plant Cell Tissue and Organ Culture*, 104, 147-155.
- [35] Salazar-Mercado, S. A., y Cancino, G. (2012). Evaluación del efecto de dos suplementos orgánicos en la germinación in vitro de orquídeas nativas de la provincia de Pamplona, Colombia. *Revista Colombiana de Biotecnología*, 14(1), 53-59.
- [36] Castilho, C., Damasceno, R., y Machado, N. (2012). Imagens digitalizadas na interpretação do teste de tetrazólio em sementes de *Brachiararia brizantha*. *Revista Brasileira de Sementes*, 34(2), 334 – 341.
- [37] Tukey, J. (1994). The problem of multiple comparisons. En: H. L. Braun (Ed.). *The collected works of John W. Tukey*(pp. 300). Nueva York, USA: Chapman and Hall.
- [38] Salazar-Mercado, S. A. (2012). Germinación asimbiótica de semillas y desarrollo in vitro de plántulas de *Cattleya mendelii* Dombroin (Orchidaceae). *Acta Agronómica*, 61(1), 69-78.
- [39] Salazar-Mercado, S. A., Zulay, A., y Barrientos, F. (2013). Evaluation of different in vitro culture media in the development of *Phalaenopsis* hybrid (Orchidaceae). *Revista Colombiana de Biotecnología*, 15(2), 97-105. doi: <http://dx.doi.org/10.15446/rev.colomb.biote.v15n2.41268>.
- [40] Thompson, D., Trevor, J., y Van, J. (2006). Evaluating asymbiotic seed culture methods and establishing *Disa* (Orchidaceae) germinability in vitro: relationships, requirements and first-time reports. *Plant Growth Regulation*, 49(2), 269–284.
- [41] Mora, F., Letícia, M., Scapim, C., Nunes E., y Pires, M. (2008). Generalized lineal models for the analysis of binary data from propagation experiments of Brazilian orchids. *Brazilian Archives of Biology and Technology*, 51(5), 963-970. doi: <http://dx.doi.org/10.1590/S1516-89132008000500013>

**Dirección de los autores**

Seir Antonio Salazar Mercado

Facultad de Ciencias Agrarias y del Medio Ambiente, Universidad Francisco de Paula  
Santander, San José de Cúcuta - Colombia  
salazar663@hotmail.com.

Javier Darío Gélvez Manrique

Facultad de Educación, Universidad Simón Bolívar, San José de Cúcuta - Colombia  
jdgelvezm@gmail.com