	GESTIÓN DE SERVICIOS ACADÉMICOS Y BIBLIOTECARIOS		CÓDIGO	FO-GS-15	
			VERSIÓN	02	
	ESQUEMA HOJA DE RESUMEN			FECHA	03/04/2017
				PÁGINA	1 de 1
ELABORÓ		REVISÓ	APROBÓ		
Jefe División de Biblioteca		Equipo Operativo de Calidad	Líder de Calidad		

## RESUMEN TRABAJO DE GRADO

AUTOR(ES): NOMBRES Y APELLIDOS COMPLETOS

NOMBRE(S): CARLOS MANUEL APELLIDOS: MIRANDA ARIAS

FACULTAD: EDUCACIÓN, ARTES Y HUMANIDADES

PLAN DE ESTUDIOS: MAESTRÍA EN PRÁCTICA PEDAGÓGICA

DIRECTOR:

NOMBRE(S): HENRY APELLIDOS: CARRASCAL CARRASCAL

TÍTULO DEL TRABAJO (TESIS): DETERMINANTES DEL BAJO RENDIMIENTO ACADÉMICO EN LA SECUNDARIA DEL COLEGIO SAN MIGUEL, MUNICIPIO DE HACARÍ.

La presente investigación buscó determinar los factores del bajo rendimiento académico en la secundaria del Colegio San Miguel del municipio de Hacarí. Para ello, se utilizó la investigación cualitativa, utilizando como técnicas e instrumentos la Lista de Chequeo, el Grupo Focal y las Entrevistas Semiestructuradas. Los resultados muestran que dicho rendimiento se ve afectado por los Factores Intrínsecos Ausentismo, Repitencia y Acompañamiento Familiar, y los Factores Extrínsecos Conflicto armado, Prácticas Pedagógicas, Recursos de aula y Compromiso docente.

PALABRAS CLAVES: Rendimiento Académico, Prácticas Pedagógicas, Acompañamiento Familiar.

CARACTERÍSTICAS:

PÁGINAS: 114 PLANOS:        ILUSTRACIONES        CD ROOM:       

\*\*Copia No Controlada\*\*

DETERMINANTES DEL BAJO RENDIMIENTO ACADÉMICO EN LA SECUNDARIA DEL  
COLEGIO SAN MIGUEL DEL MUNICIPIO DE HACARÍ

AUTOR:

CARLOS MANUEL MIRANDA ARIAS

UNIVERSIDAD FRANCISCO DE PAULA SANTANDER  
FACULTAD DE EDUCACIÓN, ARTES Y HUMANIDADES  
MAESTRÍA EN PRÁCTICAS PEDAGÓGICAS  
MAYO DEL 2021

DETERMINANTES DEL BAJO RENDIMIENTO ACADÉMICO EN LA SECUNDARIA DEL  
COLEGIO SAN MIGUEL DEL MUNICIPIO DE HACARÍ

AUTOR:

CARLOS MANUEL MIRANDA ARIAS

Trabajo de grado presentado como requisito para optar por el título de  
Magíster en Práctica Pedagógica

Director:

HENRY CARRASCAL CARRASCAL

Magíster en Práctica Pedagógica

UNIVERSIDAD FRANCISCO DE PAULA SANTANDER  
FACULTAD DE EDUCACIÓN, ARTES Y HUMANIDADES  
MAESTRÍA EN PRÁCTICAS PEDAGÓGICAS

MAYO DEL 2021

**MAESTRÍA EN PRÁCTICA PEDAGÓGICA  
ACTA DE SUSTENTACIÓN DE TRABAJO DE GRADO**

**FECHA:** 08 de Abril de 2021  
**HORA:** 09:00 am  
**LUGAR:** Plataforma Google Meet

**TÍTULO:** “DETERMINANTES DEL BAJO RENDIMIENTO ACADÉMICO EN LA SECUNDARIA DEL COLEGIO SAN MIGUEL DEL MUNICIPIO DE HACARÍ”.

<b>NOMBRE DEL ESTUDIANTE</b>	<b>CÓDIGO</b>	<b>CALIFICACIÓN</b>	<b>LA DE</b>
CARLOS MANUEL MIRANDA ARIAS	1390542	(4.0) CUATRO, CERO	DE

**OBSERVACIONES:** **APROBADA**

**JURADOS:**

  
OMAR EDUARDO VELANDÍA PUERTO

**NOTA**

(4.0)

  
CARLOS ANTONIO PABÓN GALÁN

(4.0)

**DIRECTOR:**

  
HENRY CARRASCAL CARRASCAL

**CODIRECTOR:**

  
JAIDER TORRES CLARO

  
**DANIEL VILLAMIZAR JAIMES**  
Director Programa Maestría en Práctica Pedagógica

## **DEDICATORIA**

*Dedico esta meta cumplida primeramente a Dios,  
a mi madre Marilady Arias, mi padre Jaime  
Miranda y mi abuela Emely Esper por todo lo  
que en la vida me enseñaron y hoy, fruto de eso,  
me estoy convirtiendo en un profesional con  
postgrado, a mi familia y amigos por  
acompañarme este proceso.*

*ESTE TRIUNFO TAMBIÉN ES DE USTEDES,*

*GRACIAS.*

*Carlos Manuel Miranda Arias*

## **AGRADECIMIENTOS**

*Agradezco a Dios por la oportunidad que me ha sido brindada para mi vida, personal y profesional; soy de las personas que cree profundamente en que los tiempos de Dios son perfectos, a Él todo se lo debo.*

*Mis padres y mi familia, fueron, son y serán el pilar fundamental para poder motivarme día a día y así cumplir cada uno de mis sueños; ellos han estado en mis peores y grandiosos momentos de mi vida, a ustedes, gracias.*

*Mis amigos, que de forma directa o indirectamente me apoyaron en este nuevo reto que asumí con total responsabilidad, logrando estar a un paso de ser magister.*

*Carlos Manuel Miranda Arias*



**CARTA DE AUTORIZACIÓN DE LOS AUTORES PARA  
LA CONSULTA, LA REPRODUCCIÓN PARCIAL O TOTAL Y LA PUBLICACIÓN  
ELECTRÓNICA DEL TEXTO COMPLETO**

Cúcuta,  
Señores  
**BIBLIOTECA EDUARDO COTE LAMUS**  
Ciudad

Cordial saludo.

CARLOS MANUEL MIRANDA ARIAS, identificado con la C.C. N.º 1'091.666.910 de Ocaña, autor de la tesis y/o trabajo de grado titulado DETERMINANTES DEL BAJO RENDIMIENTO ACADÉMICO EN LA SECUNDARIA DEL COLEGIO SAN MIGUEL DEL MUNICIPIO DE HACARÍ, presentado y aprobado en el año 2020 como requisito para optar al título de MAGÍSTER EN PRÁCTICAS PEDAGÓGICAS; autorizo a la biblioteca de la Universidad Francisco de Paula Santander, Eduardo Cote Lamus, para que con fines académicos, muestre a la comunidad en general a la producción intelectual de esta institución educativa, a través de la visibilidad de su contenido de la siguiente manera:

- Los usuarios pueden consultar el contenido de este trabajo de grado en la página web de la Biblioteca Eduardo Cote Lamus y en las redes de información del país y el exterior, con las cuales tenga convenio la Universidad Francisco de Paula Santander.
- Permita la consulta, la reproducción, a los usuarios interesados en el contenido de este trabajo, para todos los usos que tengan finalidad académica, ya sea en formato CD-ROM o digital desde Internet, Intranet etc.; y en general para cualquier formato conocido o por conocer.

Lo anterior, de conformidad con lo establecido en el artículo 30 de la ley 1982 y el artículo 11 de la decisión andina 351 de 1993, que establece que “**los derechos morales del trabajo son propiedad de los autores**”, los cuales son irrenunciables, imprescriptibles, inembargables e inalienables.

  
**CARLOS MANUEL MIRANDA ARIAS**  
CC N.º 1'091.666.910 de Ocaña

## Índice

Introducción	13
1. Determinantes del bajo rendimiento académico en la secundaria del Colegio San Miguel del Municipio de Hacarí	15
1.1. Problema	15
1.1.1. Descripción del problema.	15
1.2. Formulación del problema	21
1.3. Objetivos	21
1.3.1 Objetivo General.	21
1.3.2 Objetivos específicos.	21
1.4 Justificación	22
2. Marco Teórico	26
2.1 Antecedentes	26
2.1.1 Ámbito internacional.	26
2.1.2 Ámbito nacional.	28
2.1.3 Ámbito local.	29
2.2 Bases Teóricas	29
2.3 Marco Conceptual	35
2.3.1 Rendimiento académico.	35
2.3.2 Factores determinantes en el rendimiento académico.	36
2.4 Marco Contextual	41
2.5 Marco Legal	45
2.6 Glosario de Términos	47
3. Metodología	54
3.1. Tipo de Investigación	54
3.2 Población	55
3.3 Participantes	55
3.4 Técnicas para la recolección de la información	56
3.4.1 Fuentes primarias.	56
3.4.2 Fuentes secundarias.	57
3.5 Categorización	57
3.6 Procesamiento de la información	58
4. Resultados	61



4.1. Análisis del rendimiento académico a partir de los resultados en las pruebas Saber 2019.	61
4.2. Categorización de los factores que inciden en el bajo rendimiento académico.	65
4.3. Evaluación de los factores de mayor incidencia en el bajo rendimiento académico.	66
4.3.1. Selección de Informantes.	66
4.3.2. Contrastación de la información.	67
4.3.3. Diagnóstico.	68
4.4. Discusión	78
5. Conclusiones	84
6. Recomendaciones	87
7. Bibliografía	88
8. Anexo	95

## LISTA DE FIGURAS

Figura 1 División política y administrativa del municipio de Hacarí, 2018.	43
Figura 2 Consolidado por asignaturas pruebas Saber 2017.	61
Figura 3 Consolidado por asignaturas pruebas Saber 2018.	62
Figura 4 Consolidado por asignaturas pruebas Saber 2019.	62
Figura 5 Lista de chequeo, Factores intrínsecos y extrínsecos del rendimiento académico.	66
Figura 6 Categoría factores intrínsecos del rendimiento académico.	69
Figura 7 Categoría factores extrínsecos del rendimiento académico.	74
Figura 8 Relación entre las categorías de factores intrínsecos y extrínsecos del rendimiento académico.	80

## **LISTA DE TABLAS**

Tabla 1 Definición de categorías	58
Tabla 2 Definición de subcategorías emergentes del rendimiento académico	68

## **LISTA DE ANEXOS**

Anexo 1 Lista de chequeo	95
Anexo 2 Entrevista Semiestructurada a Estudiantes	100
Anexo 3 Grupo Focal con Estudiantes	106
Anexo 4 Consentimiento informado	108
Anexo 5 Validación de instrumentos	109

## Introducción

El rendimiento académico es un elemento del entorno socioeducativo, que ha conducido a estudios profundos en la investigación cuantitativa y cualitativa, para analizar las distintas variables que inciden en el éxito o fracaso escolar del estudiante.

Las múltiples investigaciones que se han realizado en este tema, coinciden en afirmar que el rendimiento académico es visto como un proceso compuesto de múltiples variables que van desde los contextos social, familiar y cultural, hasta las concernientes al ambiente institucional en el que se mueve el estudiante.

En consecuencia, es propósito de la presente investigación, la identificación de los factores que inciden directa e indirectamente en el rendimiento académico de los estudiantes del Colegio San Miguel del municipio de Hacarí, Norte de Santander, con el fin de caracterizarlos y encontrar las múltiples relaciones entre ellos, para generar el insumo de próximos estudios que propongan el diseño y puesta en marcha de políticas públicas orientadas a mejorar los resultados obtenidos por los estudiantes a lo largo de su vida escolar y por ende, a disminuir la tasa de deserción y repitencia institucional.

A nivel metodológico, el presente estudio se abordó inicialmente desde una revisión documental tanto del Proyecto Educativo Institucional y del Sistema Institucional de Evaluación, como de los resultados obtenidos en las pruebas Saber 9° y 11°, durante los años 2017, 2018 y 2019). Se utilizó el enfoque de investigación cualitativo. El tipo de investigación utilizado fue el no experimental, puesto que no hubo control de variables independientes. En relación con el

nivel de investigación, se utilizó el descriptivo, ya que permitió caracterizar a la población en cuanto a su rendimiento académico.

La población objeto de estudio estuvo conformada por los estudiantes activos de secundaria (sexto a noveno grado) del Colegio San Miguel del municipio de Hacarí, Norte de Santander, los cuales suman un total de 257. Para la selección de los ocho (8) informantes clave que participaron en el Grupo Focal y en las Entrevistas Semiestructuradas, se invitó a los estudiantes que cumplieran con las características definidas para los participantes.

El referente teórico de la investigación se construyó a partir de las investigaciones hechas por Coral González Barberá y Joaquín Caso Niebla quienes proporcionan algunos datos relacionados con la determinación de los factores que inciden en el rendimiento académico de los estudiantes.

## **1. Determinantes del bajo rendimiento académico en la secundaria del Colegio San Miguel del Municipio de Hacarí**

### **1.1. Problema**

#### **1.1.1. Descripción del problema.**

El Catatumbo, una amplísima región del Norte de Santander, es quizás una de las zonas más bellas del país. La enorme biodiversidad que la caracteriza, la idiosincrasia y el arraigo cultural de sus habitantes, la riqueza minero-energético que sugieren sus recursos naturales hacen de ella, una de las regiones con mayor potencial económico y cultural que posee Colombia, pero también una de las que más evidencia la ausencia del Estado en todos sus órdenes. Ello ha propiciado que diversos grupos al margen de la ley se hayan apoderado de sus territorios para financiar sus actividades delictivas. Y es que, en cifras, el panorama es altamente desolador:

...de los 11 municipios que conforman el Catatumbo, seis tienen cobertura de energía eléctrica por debajo de la media nacional (95,79%) a saber: San Calixto 61,67%, Teorama 70,20%, Hacarí 70,07%, Sardinata 72,95%, Abrego 82,86% y El Tarra 92,01%.

Así mismo ninguno de los municipios tiene plantas de tratamiento de aguas residuales (PTAR). Sólo seis de ellos cuentan con servicio de agua 24 horas y la mayoría presenta problemas en la calidad del agua potable, pues se ha determinado que genera riesgo medio o alto para la salud humana.

Según el censo de 2005, la cobertura de acueducto no alcanzaba el 50% de la población y la de alcantarillado era inferior al 30% en la zona rural. Hay casos dramáticos como los

municipios de El Tarra, Ábrego y Convención que presentan coberturas de acueducto del 12,3%, 14,2% y 17% respectivamente; además de las vergonzosas coberturas de alcantarillado rural del 1,7%, 2,4% y 3,6% para los municipios de Abrego, San Calixto y Hacarí. (Fundación Progresar, 2017)

En el ámbito educativo, el panorama no es menos grave. En los municipios de Ocaña, Convención, El Tarra y Tibú, los servicios educativos son aceptables y en los otros municipios, deplorables. Las condiciones sanitarias, tecnológicas y de infraestructura no garantizan los estándares de calidad mínimos exigidos por el Ministerio de Educación Nacional para cubrir la demanda educativa de la región (MEN, 2012).

Sumado a esto, la situación de orden público ha agravado la crisis del sector. En los 42 establecimientos educativos de la región del Catatumbo, muchos de los docentes que laboran en ellos, están en provisionalidad y aunque se han incorporado nuevos docentes a la nómina oficial del departamento, se está a la espera de la incorporación de otros más, mediante el concurso especial para la región, a fin de suplir la falta de docentes en aquellos establecimientos educativos que quedan en las zonas más apartadas de las cabeceras municipales más afectadas por la violencia y el narcotráfico (Secretaría de Educación del Norte de Santander, 2018).

El Consejo Noruego para Refugiados, presentó en el 2018 una preocupante radiografía del panorama educativo de la región (Consejo Noruego para Refugiados, 2018):



Durante el primer semestre del año, 44,829 estudiantes y 2,285 docentes fueron obligados a suspender las clases como resultado de los enfrentamientos entre los grupos armados en el Catatumbo. Hasta el momento, este año, al menos 80 instalaciones educativas han tenido que suspender temporalmente las clases por temor a la violencia en esta región. Los niños y niñas que no asisten a la escuela en las zonas de conflicto están más expuestos al reclutamiento forzado por parte de los grupos armados, y se convierten en víctimas del trabajo y el abuso infantil.

Desde enero del 2018, se ha reportado un número récord de 26 minas terrestres y restos explosivos cerca de las aulas escolares; 3459 estudiantes han sido obligados a suspender las clases como resultado de esta grave violación.

Así mismo, de acuerdo con el Plan Departamental de Desarrollo para el Norte de Santander 2016, la calidad de la educación muestra algunas cifras preocupantes:

Se presenta un alto porcentaje de estudiantes en los niveles de insuficiente en las pruebas de lenguaje y matemáticas grado 3° (16% y 13% respectivamente), al igual que en las pruebas de lenguaje y matemáticas grado 5° (14% y 31%) y en las pruebas de lenguaje y matemáticas grado 9° (17% y 19%), lo que denota la insuficiente infraestructura, dotación de materiales y medios pedagógicos, para generar ambientes escolares adecuados y amigables y una formación docente precaria en preguntas contextualizadas. Como causas adicionales se identifican la debilidad en la comunicación de la infraestructura tecnológica y de conectividad; la debilidad en los modelos educativos de las zonas rurales (escuela

nueva, postprimaria, media rural); los bajos incentivos al mejoramiento, seguimiento académico, bilingüismo y poca estimulación la investigación como estrategia pedagógica. Esta situación también se refleja en el bajo porcentaje de establecimientos educativos en las categorías A+ y A (sólo el 9.73%) (p.57).

Para el caso particular del municipio de Hacarí, la situación descrita anteriormente es desalentadora. La gran cantidad de hogares disfuncionales, la falta de empleo digno y bien remunerado, la presencia de diversos actores armados, el desplazamiento forzado de campesinos a la cabecera municipal, los cultivos ilícitos y el oficio del “raspachín”, como comúnmente se les conoce a quienes trabajan en la siembra, cosecha y procesamiento de la coca; son, entre otros, factores que impactan negativamente en el ámbito educativo, toda vez que la cultura del dinero fácil, ligado a este complejo panorama, atrae a un gran número de estudiantes, quienes se dejan seducir por la misma y descuidan sus obligaciones académicas o simplemente, no se sienten motivados a estudiar pues no consideran el estudio como el camino expedito para alcanzar la estabilidad económica.

La situación enunciada en el párrafo anterior, se vio reflejada en los resultados de las pruebas Saber para noveno y undécimo grado. El consolidado publicado en la página oficial del ICFES para los años 2018 y 2019 (ICFES, 2019) evidencia un bajo desempeño académico de los estudiantes en las áreas evaluadas, en comparación con los demás municipios del país.

Para el caso particular del área de Lenguaje, en el municipio de Hacarí hay una mayor distribución de estudiantes en el nivel Insuficiente (21%), comparada con la distribución a nivel

nacional (11%). Por su parte, en el nivel Satisfactorio, el municipio tiene un 22% de estudiantes y a nivel nacional, la distribución en el mismo nivel es del 41%.

Continuando con la misma área, se hace un comparativo entre las instituciones oficiales urbanas del municipio y las existentes a nivel nacional; los resultados indican que un 27% de los estudiantes del municipio se encuentran en nivel Insuficiente y a nivel país, el porcentaje es de 11%. En el nivel Mínimo, se concentra la mayor cantidad de estudiantes del municipio, con un 61% y con un 43%, a nivel nacional. Para el nivel Satisfactorio, la diferencia es bastante considerable: un 13% en el municipio y un 41% en las demás instituciones oficiales del país.

En las instituciones rurales, el panorama es un poco alentador: en el nivel Insuficiente, el municipio presenta una distribución con un porcentaje del 7%, mientras que, en el país, este porcentaje es del 19%; en el nivel Satisfactorio, en el municipio la distribución es del 44%, comparada con la nacional, en un 28%. Para el caso de las instituciones de carácter privado, en el municipio de Hacarí no hay información disponible para este grupo de referencia.

En el área de Matemáticas, inicialmente se hace la comparación entre los resultados obtenidos por el municipio de Hacarí y los resultados nacionales: en el nivel Insuficiente, para el municipio, la distribución de estudiantes se encuentra en un 36%, mientras que, para Colombia, está en un 22%. Se destaca también que, en el nivel Satisfactorio, la distribución de estudiantes a nivel nacional, representa el 20%, superando en un 10% los resultados del municipio.

Por su parte, teniendo en cuenta los datos por establecimientos educativos, en la categoría de instituciones oficiales urbanas, los resultados en el área de Matemáticas muestran que, en el nivel Insuficiente, el municipio de Hacarí presenta una distribución del 39% comparada con la nacional (23%).

Para las instituciones rurales, al igual que en el área de Lenguaje, el municipio tiene mejores resultados: los datos más destacados se presentan en el nivel Satisfactorio con un 26%, duplicando los valores nacionales (13%). Para el caso de las instituciones de carácter privado, en el municipio de Hacarí no hay información disponible para este grupo de referencia.

De la información anterior, puede concluirse lo siguiente:

- El puntaje promedio de los establecimientos educativos del municipio es inferior al de los establecimientos educativos de Colombia.
- El puntaje promedio de los establecimientos educativos oficiales urbanos del municipio es inferior al de los establecimientos educativos oficiales urbanos de Colombia.
- El puntaje promedio de los establecimientos educativos oficiales rurales del municipio es similar al de los establecimientos educativos oficiales rurales de Colombia.
- El puntaje promedio de los establecimientos educativos oficiales urbanos del municipio es inferior al de sus establecimientos educativos oficiales rurales.

De acuerdo con las estadísticas presentadas anteriormente, se evidencia un bajo rendimiento académico en los estudiantes de los distintos establecimientos educativos del

municipio, en particular en la secundaria del Colegio San Miguel, Sede Maracaibo, generado por distintos elementos que están marcando un hito en el desarrollo de la región; esto, debido a que el fenómeno presente, puede producir deserción escolar y por lo tanto, disminuir cada vez más las oportunidades de formación profesional, de mejores condiciones en lo laboral, y por ende, de superación de los índices de pobreza.

## **1.2. Formulación del problema**

¿Cuáles son los factores que determinan el bajo rendimiento académico en la secundaria del Colegio San Miguel del municipio de Hacarí?

## **1.3. Objetivos**

### **1.3.1 Objetivo General.**

Identificar los factores que determinan el bajo rendimiento académico de los estudiantes en la secundaria del Colegio San Miguel del municipio de Hacarí.

### **1.3.2 Objetivos específicos.**

Analizar el rendimiento académico de los estudiantes en la secundaria del Colegio San Miguel del municipio de Hacarí, Norte de Santander, a partir de los resultados de las pruebas internas y externas implementadas por el Ministerio de Educación Nacional en el año 2019.

Categorizar los principales factores que inciden en el bajo rendimiento académico de los estudiantes en la secundaria del Colegio San Miguel del municipio de Hacarí, Norte de Santander.

Evaluar los factores de mayor incidencia en el bajo rendimiento académico de los estudiantes en la secundaria del Colegio San Miguel del municipio de Hacarí, Norte de Santander.

#### **1.4 Justificación**

Toda sociedad desarrollada debe sus logros al modelo educativo que desarrolla y a la mayor cantidad de sus individuos que se eduquen. La escuela, como escenario propicio para educar, habrá de implementar estrategias que garanticen que dichos individuos alcancen sus metas individuales y aporten, desde su dinámica particular, iniciativas que propendan por el logro de las metas colectivas. Para que ello sea posible, los individuos que realicen su tránsito educativo por la escuela, deben “rendir” acorde con las metas de calidad que la misma haya trazado.

El rendimiento académico es quizá la principal preocupación de estudiantes, docentes, comunidad educativa y sociedad en general, toda vez que está asociado a la búsqueda de la calidad. Si un estudiante obtiene reconocimiento al ser evaluado (independientemente de la escala de calificación y del proceso de valoración) se infiere que dicho estudiante evidencia buen desempeño en el aula.

Jiménez (2000) afirma que el rendimiento escolar se debe asumir como un nivel de conocimientos demostrado en un área comparado con la edad y el nivel académico, es decir, el rendimiento de un estudiante debe analizarse a partir de los resultados en el proceso evaluativo; sin embargo, dichos resultados no aportan toda la evidencia necesaria para la implementación de estrategias en procura de la calidad educativa. Por ello, además del desempeño individual del estudiante, es necesario analizar de qué forma sus compañeros de clase influyen en él, además de las influencias propias del entorno. Al respecto, Cominetti y Ruiz (1997) afirman en su investigación “Algunos factores del rendimiento: las expectativas y el género”, que se requiere saber sobre las posibles variables que afectan el desempeño en mención:

Las expectativas de familia, docentes y los mismos alumnos con relación a los logros en el aprendizaje reviste especial interés porque pone al descubierto el efecto de un conjunto de prejuicios, actitudes y conductas que pueden resultar beneficiosos o desventajosos en la tarea escolar y sus resultados”, asimismo que: “el rendimiento de los alumnos es mejor, cuando los maestros manifiestan que el nivel de desempeño y de comportamientos escolares del grupo es adecuado. (p.4)

Ahora bien, el hecho de considerar las posibles causas del bajo rendimiento académico de los estudiantes, se constituye en una tarea de suma importancia para las administraciones de los órdenes local y nacional, la comunidad educativa, los administrativos docentes y los docentes, toda vez que el conocimiento de dichas causas permitirá diseñar planes de acción conducentes a disminuir su impacto.

Estas causas o factores son multidimensionales y desde la perspectiva pedagógica, son aquellos que impactan de manera positiva o negativa el aprendizaje y por ende el rendimiento académico de un estudiante. Al respecto, Lemus (1988) afirma que un factor es “todo hecho o fenómeno que condiciona de manera natural o espontánea el proceso educativo” (p.27).

Como bien afirman Contreras, Caballero, Palacio y Pérez (2008), el rendimiento académico deficiente se origina en múltiples causas y genera preocupantes consecuencias. El mismo se debe a múltiples factores que el autor clasifica en: factores relacionados con el propio estudiante, factores relacionados con el contexto escolar y factores relacionados con el entorno familiar.

Por todo lo descrito anteriormente y en pos de aportar información valiosa para la toma de decisiones en términos de diseño de políticas y planes para mejorar los índices de rendimiento en los establecimientos educativos del municipio de Hacarí, Norte de Santander, este proyecto está orientado a determinar los factores que inciden en el rendimiento académico en la secundaria del CER San Sebastián, sede Maracaibo de dicho municipio, con el fin de caracterizarlos y analizar su impacto.

La información que se genere producto del presente estudio, servirá de insumo para las políticas educativas que se implanten e implementen en el municipio de Hacarí, reflejadas en los planes de desarrollo que las diversas administraciones de los órdenes municipal y departamental, diseñen para dicho municipio.



La iniciativa de determinar los factores del rendimiento académico, se sustenta especialmente en el análisis de las condiciones extrínsecas e intrínsecas que están generando los bajos índices de rendimiento, teniendo en cuenta el contexto de la región y las particularidades de índole económico, cultural, social, político, entre otros, que posee.

## 2. Marco Teórico

### 2.1 Antecedentes

Existen muchas definiciones del término desempeño académico y en particular, Jiménez (como se citó en Erazo, 2012) afirma que el rendimiento académico es entendido como “el sistema que mide los logros y la construcción de conocimientos en los estudiantes, los cuales se crean por la intervención de didácticas educativas que son evaluadas a través de métodos cualitativos y cuantitativos en una materia” (p.145).

Sin embargo, las conceptualizaciones de éste y los factores asociados a su bajo nivel, son múltiples y diversos; a continuación, se presentan algunos de los aportes más representativos a nivel internacional, nacional y local sobre los elementos que inciden en el desempeño académico de los estudiantes; lo anterior como producto de una completa revisión de la literatura asociada al objeto de la presente propuesta:

#### 2.1.1 Ámbito internacional.

El trabajo realizado por Ferragut, M., & Fierro, A. (2012), acerca de la relación entre +la inteligencia emocional, el bienestar personal y el rendimiento académico en estudiantes preadolescentes, muestra la existencia de correlaciones significativas entre bienestar e inteligencia emocional, así como entre rendimiento académico y bienestar, no así entre inteligencia emocional y rendimiento académico. Además, el análisis de regresión múltiple utilizado en este estudio, muestra una recta de regresión donde el único predictor para nota media es el bienestar. Estos resultados indican relación entre bienestar e inteligencia emocional y la importancia de estos constructos psicológicos para el logro académico de los estudiantes.

Por su parte, Suárez, S., Elías, R., y Zarza, D. (2016) realizan un análisis de los factores asociados al rendimiento académico de estudiantes de tercer y sexto grado de Paraguay, a partir de los resultados obtenidos en el Tercer Estudio Regional Comparativo y Explicativo (TERCE). Este estudio permitió comprobar la importancia de un conjunto de variables relacionadas con el desempeño de estudiantes que fueron identificados en otros estudios en Iberoamérica y Latinoamérica. Por otra parte, del análisis emergen factores asociados al rendimiento escolar que responden a las características socio-culturales y económicas del Paraguay.

Entre tanto, de acuerdo como lo afirman Torres, L. y Rodríguez S., N. (2006), los problemas que enfrentan los estudiantes en su proceso académico tienen que ver con su contexto familiar. El estudio realizado muestra que existe relación entre el apoyo que los estudiantes perciben y su desempeño académico, así como la importancia que tiene el incluir a la familia para promover y elevar su rendimiento y disminuir la deserción.

Gutiérrez-Saldaña, P., Camacho-Calderón, N., & Martínez-Martínez, M. L. (2007), realizaron una investigación en la que participaron 74 adolescentes de 10-17 años de edad de ambos sexos, inscritos en escuela secundaria oficial, clínicamente sanos. Para el estudio se conformaron 2 grupos de 37 sujetos, de acuerdo con su alto o bajo rendimiento escolar, seleccionados de forma aleatoria y en el que se concluyó que la autoestima baja y la disfuncionalidad familiar constituyen factores de riesgo para el bajo rendimiento académico.

Finalmente, González B, C. (2003), en su tesis doctoral, acerca de los factores determinantes del rendimiento académico, concluye que las variables que discriminan entre los estudiantes de rendimiento bajo y el resto, a excepción de aquellas que se relacionan con la

familia, tienen que ver con el sistema educativo. Sin embargo, la autora sugiere que este tipo de afirmaciones debe ser tomado con mucha cautela, pues el contexto y las circunstancias en las que se ha realizado la investigación pueden variar entre lo conceptual y lo real.

### **2.1.2 Ámbito nacional.**

Según Meneses, W., Morillo, S., Navia, G., y Grisales, M. (2013), existen diferentes factores que inciden en el rendimiento académico, tales como los sociales, económicos y culturales. Los hallazgos de su investigación, realizada en la institución educativa rural Las Mercedes, permiten establecer que el rendimiento académico, no es sólo un asunto de voluntad del estudiante, sino que en él convergen múltiples factores que están en codependencia; factores en los cuales están interrelacionados el estudiante, la familia, el docente y el contexto.

Por su parte, Cerquera (2014) presenta un estado del arte de los determinantes del rendimiento académico en la educación media, teniendo en cuenta las principales investigaciones realizadas, tanto a nivel nacional como internacional, acerca de los factores que influyen en el logro escolar de los estudiantes; este trabajo, busca establecer las principales variables, tanto en Colombia como en algunos lugares del mundo, que afectan el desempeño académico de los estudiantes.

El trabajo realizado por Erazo (2012), denominado “El rendimiento académico, un fenómeno de múltiples relaciones y complejidades”, muestra la complejidad del fenómeno demostrando que el Rendimiento Académico no es un producto que sólo se centra en el estudiante o el docente o en su interacción, sino que es el resultado de múltiples variables de tipo personal y social. A nivel personal, se especifican características de tipo orgánico, cognitivo,

estrategias y hábitos de aprendizaje, motivación, autoconcepto, emoción y conducta; en el factor social están las características de tipo familiar, escolar, socioeconómico y cultural que se muestran como variables que atraviesan el acto educativo, su resultado en el rendimiento y la nota académica.

Bernal, Y. y Rodríguez, C. (2017) en su trabajo de grado de Maestría en Educación de la Universidad Cooperativa de Colombia en Bucaramanga, Santander, realizan una caracterización de los tres factores que inciden en el rendimiento académico: uno, de carácter endógeno que tiene que ver con actitudes del estudiante, hábitos de estudio y prioridades a nivel personal; dos factores de carácter exógeno: el primero, que se relaciona con las prácticas educativas en el hogar, es decir, normas de crianza y el acompañamiento de los padres en el proceso de formación; el segundo, relacionado con la institución, en lo que respecta a la gestión en el componente pedagógico y a los elementos para el aprendizaje que facilita la institución.

### **2.1.3 Ámbito local.**

De acuerdo con la revisión de la literatura en relación con los factores que inciden en el rendimiento académico de los estudiantes de secundaria, no se encuentra ningún referente relacionado con el tema.

## **2.2 Bases Teóricas**

Abordar de manera precisa el concepto de Rendimiento Académico y analizar los elementos que influyen en él, ha sido la preocupación de muchos investigadores, quienes desde distintos puntos de vista han tratado de darle una explicación razonable al mismo.

Para la presente investigación, se han tenido en cuenta los aportes de Coral González Barberá y Joaquín Caso Niebla quienes proporcionan algunos datos relacionados con la determinación de los factores que inciden en el rendimiento académico en el nivel de educación secundaria, mediante estudios de naturaleza descriptiva, correlacional y otras técnicas exploratorias como el análisis de conglomerados, entre otras.

El análisis del rendimiento académico de los estudiantes y los factores que lo generan es tal vez el estudio que más posibilita puntos de encuentro y desencuentro en el ámbito educativo, por lo que, en los últimos años, muchos investigadores han dedicado sus esfuerzos a dilucidar los aspectos clave relacionados con el mismo. En este sentido, muchas de las investigaciones se han orientado hacia la búsqueda de explicaciones coherentes y satisfactorias del bajo rendimiento académico.

Este propósito común encuentra su principal obstáculo en la forma de conceptualizar y en el concepto en sí mismo del rendimiento académico. Diversos autores lo han denominado de maneras diversas: aptitud escolar, desempeño académico o rendimiento escolar. Sin embargo, las posibles diferencias en cada concepto únicamente se enuncian y se aclaran desde la perspectiva semántica, puesto que su uso como sinónimos es recurrente.

Para conceptualizar el término rendimiento académico, González, Caso, Díaz y López (2012), afirman que es uno de los indicadores más importantes para dar cuenta del aprendizaje de los estudiantes en contextos educativos; y aunque su estudio se ha abordado desde distintos

ámbitos, no se ha llegado a un acuerdo en la literatura especializada para definirlo, debido a la naturaleza multidimensional que lo caracteriza.

El mismo término sigue entendiéndose de diversas maneras como desempeño académico, desempeño escolar, logro académico, entre otros; con respecto a este último, González, Mafokozi, Oliveros y Orden (2001), manifiestan que la interpretación suele darse en términos del “conjunto complejo de objetivos entre los que se incluye la adquisición de un elenco de conocimientos, habilidades intelectuales, actitudes y destrezas psicomotoras”(p.159) que se supone que el estudiante debe alcanzar en niveles satisfactorios.

El hecho de no lograr dichos objetivos conlleva a la aparición de un término también incorporado en múltiples definiciones e interpretaciones: fracaso escolar. El fracaso escolar ha sido estudiado, según Beltrán (como se citó en González, 2003) desde dos perspectivas diferentes, cuantitativa y cualitativa; en la primera, se atiende como criterio de éxitos o fracasos, la consecución o no por los alumnos de los objetivos de aprendizaje; la segunda, la cualitativa incorpora aquellos estudios que atienden a los procesos psicológicos que llevan a los alumnos a este fracaso y el modo en que esto afecta su personalidad.

Así las cosas, el rendimiento académico ha tratado de explicarse de distintas maneras para referirse al conjunto de requerimientos que debe cumplir el estudiante para alcanzar un determinado nivel de aceptación dentro del sistema educativo; es un fenómeno que debe ser explicado como el resultado de la “interacción de un conjunto de factores vinculados al propio alumno, a la familia y su entorno sociocultural y socioeconómico y al sistema educativo” (González, et al., p.160).

Al hablar de rendimiento académico se piensa necesariamente en los objetivos de aprendizaje, por ello, es necesario ampliar la mirada que sobre el mismo se da para tratar de visibilizar los distintos elementos que componen su estructura, analizando los aspectos relacionados con el entorno de quien aprende, dicho de otra forma, los diversos procesos de aprendizaje que desde la escuela se implementan, o se dan en el contexto del aprendiz o se dan en la escuela, buscando posibles soluciones a las problemáticas recurrentes relacionadas con el mismo. También se dan desde la necesidad de visibilizar los aspectos inherentes a cada individuo que busca aprender y que están relacionados única y exclusivamente con su propio proceso de aprendizaje; por ello, tratar de explicar el rendimiento académico desde una sola mirada es una tarea muy complicada debido a los múltiples elementos que lo conforman y que lo delimitan. Diversos estudios se han realizado para tratar de explicar los factores o las variables que lo afectan, que lo modifican, intentando abordarlo desde distintos puntos de vista.

De acuerdo con González, et al. (2012), es un hecho considerar que el rendimiento académico está determinado por numerosas variables procedentes de diversos contextos ya sean personales, familiares, escolares y sociales. De igual forma, Caso Niebla; González Barberá y Chaparro Caso (2015) consideran otras variables determinantes en el rendimiento académico, como el nivel socio-económico de la familia, el cual contribuye a la delimitación de perfiles estudiantiles; es decir, los estudiantes con un nivel socioeconómico alto, tienen un rendimiento escolar alto; por otra parte, el capital cultural también determina el nivel de logro académico: el hecho de contar con mayores recursos para el estudio y la recreación, mayor participación en actividades culturales y por niveles educativos de los padres más altos, produce resultados altos en cuanto al desempeño del estudiante.



Así mismo, existen otros factores que, según Caso Niebla; Carvallo Pontón y Contreras Niño (2007), favorecen el logro académico y están vinculados a los elementos del entorno del estudiante, como los estudios de los padres, la estructura socioeconómica de la familia, el nivel cultural y los recursos educativos de la institución. Por su parte, los niveles de logro educativo a nivel del estudiante, se encuentran favorecidos por el tiempo de dedicación a sus labores escolares, las expectativas de estudio, la motivación, el acompañamiento familiar en las tareas escolares y el seguimiento a las pruebas que esté presente.

La existencia de variables intrínsecas y extrínsecas al estudiante relacionadas con el efecto que ejercen sobre el rendimiento académico, se evidencian también en el estudio que realizaron González y Caso (2011), dando una especial atención a las variables personales, escolares y familiares, entre las que se encuentran, “el ingreso familiar, el nivel de escolaridad de los padres, las expectativas familiares, el capital cultural, las características de la escuela y la influencia del profesor” (p.30).

Otros estudios han abordado otras variables que, aunque se consideran intrínsecas al estudiante, repercuten significativamente en el nivel de logro académico. Caso y Hernández (2007) proporcionan información acerca de la relación autoestima – rendimiento académico; algunas investigaciones han documentado esta relación con muestras importantes en adolescentes. Sus resultados han sido consistentes con los registrados por otros que se han realizado en las últimas décadas, en los que se han comparado estudiantes con alto y bajo

desempeño escolar y se ha evidenciado que éstos últimos presentan baja autoestima, conducta delictiva y rebelde, sentimientos de ineficacia personal y ausencia de expectativas profesionales.

Asociada a la autoestima está la capacidad de ser asertivo; algunos estudios muestran cómo los programas que promueven el desarrollo de habilidades sociales en adolescentes tienden a favorecer sus relaciones interpersonales y la resolución de conflictos, situación que les permite rechazar el consumo de sustancias adictivas, por lo que se sugiere que esta situación afecta también positivamente su rendimiento académico y la reducción de la tasa de ausentismo (Caso, Fajardo y Hernández, 2001).

Una de las variables generalmente asociadas al rendimiento académico se encuentra en las habilidades de estudio. Según Lamers (como se citó en Caso y Hernández, 2010), es considerable la relación entre estos dos elementos, pues sugiere un valor significativamente alto por el efecto que tienen sobre el éxito o fracaso escolar y por la forma en la que los estudiantes con alto y bajo desempeño escolar pueden categorizarse. La organización y concentración en el estudio, la capacidad para relacionar nuevos conocimientos con los existentes, la comprensión lectora y la capacidad para autorregular el aprendizaje son habilidades que la literatura ha asociado con el rendimiento académico de estudiantes.

Sumado a los factores descritos en los párrafos anteriores, se ha estudiado el sentido de pertenencia escolar. De acuerdo con Osterman (como se citó en Caso et al., 2010), el sentido de pertenencia que un estudiante desarrolla hacia su comunidad escolar fomenta actitudes positivas hacia la escuela e impacta favorablemente en su desempeño académico. Por el contrario, los

estudiantes que no lo desarrollan presentan problemas de conducta, poco interés en los asuntos escolares, bajo rendimiento e índices de abandono escolar. El sentido de pertenencia se ha asociado principalmente con el rendimiento académico y con los procesos psicológicos que inciden en el éxito escolar, de igual forma se asocia a motivos y actitudes académicas, a actitudes personales y sociales y a niveles de compromiso personal. El sentido de pertenencia también se ha explicado a través de la necesidad de pertenecer a redes de apoyo que permitan atenderla y que pudieran contribuir con el fortalecimiento de la autoestima, los niveles de competencia social y la percepción de eficacia personal.

## **2.3 Marco Conceptual**

A continuación, se relacionan los referentes conceptuales que se tratan en el presente proyecto asociados al objeto de estudio:

### **2.3.1 Rendimiento académico.**

La complejidad del tema del rendimiento académico inicia desde su conceptualización. De acuerdo con Lamas, H. (2015), en ocasiones se le denomina aptitud escolar, desempeño académico o rendimiento escolar, pero, generalmente, estas diferencias solo se explican a nivel semántico ya que, en la mayoría de las veces, se utilizan como sinónimos.

El rendimiento académico es una medida de las capacidades del estudiante, que expresa lo que éste ha aprendido a lo largo de su proceso formativo (Molina, 2015). Debido a su gran importancia, es un tema tratado por muchos autores a nivel internacional, a partir de diferentes enfoques metodológicos.

Particularmente, para De la Orden, A., Oliveros, L., Mafokozi, J. y González, C. (2001), el rendimiento educativo puede referirse al rendimiento del sistema educativo a nivel macro o al de los individuos, a nivel micro. En el primer caso, el rendimiento del sistema educativo está determinado por indicadores relativos a número de abandonos, conocimientos medios adquiridos, entre otros, proporcionando así los elementos de los procesos de evaluación; para el caso del rendimiento a nivel individual, el resultado obtenido es el fruto del esfuerzo que representa la mejora del individuo.

De acuerdo con Fineburg (como se citó en Barrios, M. y Frías, M., 2016), el rendimiento escolar “se refiere a cualquier medida del progreso de un estudiante en un contexto escolar o en un área académica correspondiente” (p.65). Por ser un factor cuantificable, el rendimiento es tomado como un criterio para medir el éxito o fracaso mediante un sistema de calificaciones dependiendo de la escala de valoración utilizada por la institución educativa.

Según Tejedor et al. (2009) el rendimiento académico se utiliza para “definir el nivel de logro del producto académico, ya sea considerado en el macro sistema o en el micro sistema del individuo, lo que implica conocimientos curriculares y capacidades cognitivas básicas, capacidades cognitivas útiles a largo plazo y conductas sociales” (p.56).

### **2.3.2 Factores determinantes en el rendimiento académico.**

Existen factores que intervienen en el proceso educativo y que determinan el nivel de logro o fracaso escolar.

De acuerdo con el informe Coleman (como se citó en Cerquera, 2014), las condiciones socioeconómicas de los estudiantes y sus antecedentes familiares causan los mayores efectos sobre el rendimiento académico. Así mismo lo confirman Gutiérrez, P., Camacho, N., y Martínez, M. (2007) en el estudio realizado a 74 adolescentes de 10 a 17 años de edad de ambos sexos, en la escuela secundaria oficial del estado de Querétaro, México, cuyos resultados se orientan hacia la relación entre la funcionalidad familiar y el rendimiento escolar en dicha población, semejante a lo encontrado en diversos estudios.

Los aportes de Montes, I. (como se citó en Molina, M., 2015), están orientados a considerar que el rendimiento académico de los estudiantes no se explica única y exclusivamente por las calificaciones obtenidas, sino por la existencia de otros aspectos que aportan a su comprensión, agrupados en cinco dimensiones: la académica, la económica, la familiar, la personal y la institucional.

Por otra parte, el modelo de análisis propuesto en el estudio de la OCDE de 2013 (como se citó en Suárez, S., et al., 2016) con datos de PISA 2012, relaciona cuatro grandes factores asociados al rendimiento educativo: estratificación escolar; inversión en recursos financieros humanos, materiales y tiempo escolar; sistema de gobernanza de la escuela y ausentismo de estudiantes y clima escolar. Aunque la mayoría de las variables contempladas en este análisis se relacionan con el contexto académico del estudiante, podrían agruparse en variables directamente asociadas a la escuela y las que siendo académicas se encuentran en el ámbito familiar del estudiante.

Page (como se citó en Tejedor, 2007) afirma que los factores que influyen en el rendimiento académico de los alumnos, también llamados determinantes del rendimiento académico, son difíciles de identificar, pues en la mayoría de las veces conforman “una tupida maraña, una red tan fuertemente entretejida, que resulta ardua la tarea de acotarlas o delimitarlas” (p.447).

De acuerdo con lo anterior, Tejedor y Caride (1988), sostienen que existen aspectos contextuales que desempeñan un papel fundamental en el rendimiento académico de los estudiantes y que a nivel metodológico se han traducido en una diversificada categorización de indicadores socioeducativos, como se relacionan a continuación:

- Variables contextuales geográficas que incluyen estructura del hábitat, estructura espacial y humana y estructura de la territorialidad.
  
- Variables contextuales socio-económicas, como estratificación social, estructura y dimensión familiar, equipamiento y bienestar familiar, estructura socio-política y cultural de la comunidad.

Sumado a lo anterior Mella y Ortiz (1999) manifiestan que hay que reconocer que el status socioeconómico de los alumnos es la variable más importante en la explicación de la varianza en los puntajes de logro escolar.

- Variables contextuales académicas (institucionales) como organización escolar, ubicación del centro escolar, dimensión y tamaño, recursos académicos y extraescolares,

estructura docente, calidad docente, estructura normativa del centro escolar, antecedentes de la escolarización del alumno.

Sin embargo, en estudios posteriores, Tejedor y García (2007) señalan que, a nivel teórico, los factores que pueden determinar el bajo rendimiento académico, son los siguientes:

- Factores inherentes al alumno. En estos se destacan los niveles bajos de conocimientos previos; el inadecuado desarrollo de aptitudes específicas; aspectos de índole actitudinal, falta de métodos de estudio o técnicas de trabajo intelectual.

- Factores inherentes al profesor. Estos factores están asociados a deficiencias pedagógicas; a la falta de tratamiento individualizado a los estudiantes; a la falta de dedicación a las tareas docentes.

- Factores inherentes a la organización académica. Se relacionan, la ausencia de objetivos claramente definidos; la falta de coordinación entre asignaturas, entre otros.

De acuerdo con Castro, Paternina y Gutiérrez (2014), el rendimiento académico de los alumnos es un fenómeno multifactorial y por tanto complejo, de tal forma que no puede abordarse desde una única perspectiva, por cuanto hay que considerar todos los factores que en él intervienen: factores pedagógicos atribuibles al profesor, entre ellos *Relación* (capacidad del profesor para comunicarse e interactuar con sus estudiantes), *organización-planeación* (la manera como el profesor prepara, organiza y planea los programas, contenidos, insumos y recursos disponibles para el desarrollo de sus clases), *motivación* (expresada en el interés y entusiasmo que imprime en su acción pedagógica), estrategias didácticas (favorecen la participación y la construcción de conocimientos en sus alumnos), *actualización-cualificación*

(entendida como el conocimiento sobre los contenidos y procesos que enseña), *autorregulación-monitoreo* (expresado en la autonomía que despliega para verificar, evaluar y retroalimentar su quehacer pedagógico) y *atención a los ritmos y estilos de aprendizaje* (capacidad del docente para orientar la enseñanza conforme a las necesidades de cada educando).

Cabe resaltar un estudio importante realizado en Latinoamérica por Himmel y otros (como se citó en Mella y Ortiz, 1999) que investiga el impacto de las variables *extra e intraescolares* sobre el rendimiento académico e identificar las que se consideran más significativas; estas variables tienen que ver en gran medida con el nivel socioeconómico y cultural de la población; sin embargo, hay otras que se destacan en menor grado y están relacionadas con las expectativas del directivo, del docente y de los padres de familia de las posibilidades del rendimiento escolar de sus estudiantes.

Muñoz Izquierdo y otros (2004) distingue dos tipos de investigaciones: i) los estudios de naturaleza correlacional –basados en la observación de las interacciones entre la distribución de las oportunidades educativas y los factores extrínsecos e intrínsecos al sistema escolar– y, ii) los estudios de naturaleza interpretativa –cuyo propósito era reconstruir, a partir de la aplicación de diferentes perspectivas (sistémica, etnográfica, sociológica y psicosocial) las variables y procesos que permitirían explicar las diferencias en la distribución de dichas oportunidades.

En el primer grupo de investigaciones –estudios correlacionales– las principales variables e indicadores relacionados con el logro escolar, que fueron detectados a través de análisis



bivariados –correlaciones simples– o bien multivariados –modelos de regresión lineal múltiple–, corresponden a los siguientes factores:

- Factores extrínsecos al sistema escolar

- a. *Características sociales, económicas y culturales de las familias*: ocupación del padre, escolaridad de los padres.

- Factores intrínsecos al sistema escolar

- a. *Características de las escuelas*: disponibilidad de libros de texto, tareas para realizar en casa, tamaño de los cursos, equipamiento escolar, tamaño de la escuela, diseño y operación de los servicios ofrecidos por el sistema escolar, frecuencia de cambios de los profesores durante el año escolar.

- b. *Características de los maestros*: formación profesional, experiencia docente, calidad de las interacciones entre los alumnos y el maestro.

- c. *Características de los alumnos*: condición socioeconómica, asistencia a preescolar, repetición, sexo, edad, nutrición, peso y acceso a la televisión.

## **2.4 Marco Contextual**

De acuerdo con Alcaldía municipal de Hacarí (2018), el municipio fue creado como entidad territorial mediante la ordenanza No. 029 de 1930, presenta un relieve montañoso, quebrado y escarpado que posee diversidades bioclimáticas y está conformado por el sistema

hidrográfico que se encuentran distribuidos en la cuenca del río Tarra, como elemento estructurante principal partir del cual se genera el desarrollo evolutivo de la región.

Los primeros indios rebeldes fueron llamados Motilones y tras una lucha sin cuartel quedaron marginados, el área desalojada recibió a colonos entusiasmados con el cultivo del cacao en el siglo XVIII, en la segunda parte, propietarios como Simón Jácome recibieron tres caballerías en la parte oriental de río Borra, en la Quebrada Locutama; otros cultivadores o invasores fueron Ignacio Acosta, Juan Álvarez, Diego Álvarez, Gregorio Pantaleón, Juan Bautista Garay, Bartolomé Araque, Pedro Sánchez Osorio e Ignacio Garay.

Los puntos de referencia en las mediciones de tierra fueron, el cerro llamado Mesa Rica y el pueblo de los indígenas de Aspasica y fueron titulados basándose en la legislación de Baldíos dada por real cédula en San Idelfonso el 2 de agosto de 1780.

El municipio de Hacarí se sitúa en las estribaciones de la cordillera oriental colombiana en la subregión occidental del Departamento, con una superficie de 40.797 hectáreas, equivalente al 1.89% del área del departamento. La cabecera municipal se encuentra a una distancia aproximada de 58 Km de la ciudad de Ocaña y a 266 Km de la capital del departamento de Norte de Santander.

Fue creado como entidad territorial mediante la ordenanza. No. 29 de 1930. Actualmente cuenta con siete (7) corregimientos, sesenta y dos (62) veredas y una zona de reserva forestal municipal que conforman su base político administrativa y la unidad territorial objeto del Esquema de Ordenamiento Territorial.



Figura 1 División política y administrativa del municipio de Hacarí, 2018

Fuente: Plan de Ordenamiento Territorial

Según proyecciones de población del DANE el municipio de Hacarí tiene una población estimada para el 2018 de 10.860 habitantes, que con relación a la población total del año 2005 presenta un aumento en aproximadamente 739 personas, Igualmente hay que mencionar que el comportamiento del crecimiento poblacional en el municipio se ve afectado por el fenómeno del desplazamiento por conflicto armado.

El Municipio de Hacarí a 2017, lleva consolidado en el registro único de víctimas un total de 5.986 casos, de los cuales 3.041 corresponde a mujeres y el 2790 son hombres; los grupos de edad más afectados son los menores de 19 años y la población en edad productiva, factor que influyó en la economía del Municipio en la disminución de la mano calificada para realizar labores agrícolas y se destaca el factor de dependencia en las ciudades receptoras de los desplazados como fueron Cúcuta y Ocaña. Cuenta con estudios de básica primaria en cada una

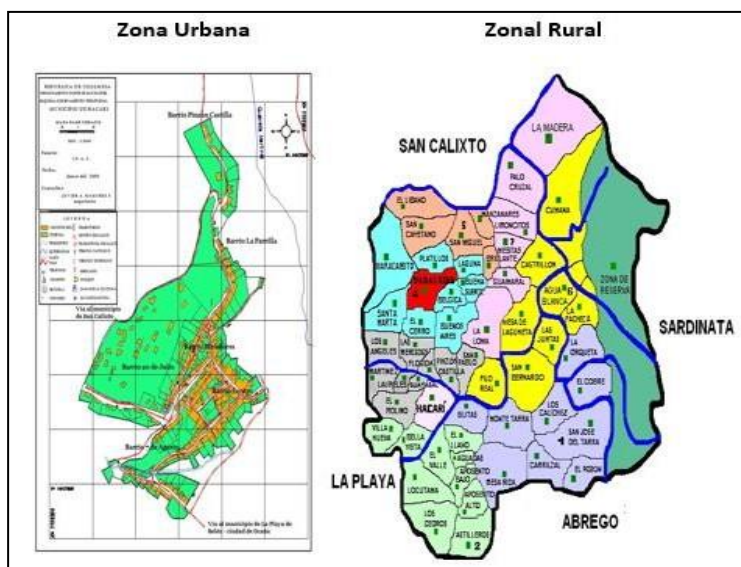
de las veredas del territorio, en los centros educativos rurales (CER) El Tarra, Mesitas y San Sebastián. La formación académica se da hasta la básica secundaria.

La población hacaritense tiene a su disposición una institución educativa incluyente, que recepciona todos los estudiantes del territorio, brindando la oportunidad de formar educandos íntegros y competentes. La Institución Educativa San Miguel tiene 5 sedes anexas como son El guayabal, La 89, La loma, El molino, La sede integrada y La sede principal. El nivel académico de los padres de familia de la región es bajo, cuentan con la básica primaria y un escaso número culminaron los estudios en la básica secundaria.

La Institución Educativa San Miguel está ubicada en la zona rural región occidental del Norte de Santander, kilómetro 2 vía Ocaña vereda El molino; queda a una distancia de 56 kilómetros de la ciudad de Ocaña. Cuenta con una población de 14.000 habitantes, de los cuales el 93 % es rural; la base de su economía es en un 80% agrícola y un 20% ganadera. En el sector agrícola se destaca la producción de plátano, yuca, caña, café, panelera y frijól.

El Municipio cuenta con 63 veredas y sus habitantes pertenecen a familias muy numerosas y de escasos recursos económicos. Esta situación impide que la mayoría de los estudiantes puedan darle continuidad a su proceso formativo y por lo mismo, hace que los índices de deserción aumenten cada vez más. El nivel académico de los padres de familia de la región es bajo; algunos de ellos cuentan con la básica primaria y un escaso número culminó los estudios en la básica secundaria; este hecho dificulta un acompañamiento permanente al proceso de aprendizaje de sus hijos, afectando su rendimiento académico.

Otro aspecto que puede afectar el desempeño académico de los estudiantes de la región, es el conflicto armado que se presenta de manera permanente entre los diferentes grupos insurgentes de la zona, para ganar territorio para la comercialización de narcóticos. Debido a las remotas posibilidades de un mejor futuro, algunos estudiantes deciden abandonar temporal y en algunos casos, totalmente las aulas de clase, para unirse a estos grupos al margen de la ley; situación que genera altos índices de ausentismo y deserción escolar.

## **2.5 Marco Legal**

La presente investigación se sustenta, desde lo legal, en:

Constitución Política de Colombia. Artículo 67. La educación es un derecho de la persona y un servicio público que tiene una función social; con ella se busca el acceso al conocimiento, a la ciencia, a la técnica, y a los demás bienes y valores de la cultura.

**Ley 115 General de Educación (8 de febrero de 1994).** Artículo 5. Fines de la educación. De conformidad con el artículo 67 de la constitución política, la educación se desarrolla atendiendo a los siguientes fines. Numeral 1: “El pleno desarrollo de la personalidad sin más limitaciones que las que le imponen los derechos de los demás y el orden jurídico, dentro de un proceso de formación integral, física, psíquica e intelectual, moral, espiritual, social, afectiva, ética cívica y demás valores humanos”. Numeral 2: formación en respeto a la vida y a los demás derechos humanos, a la paz, a los principios democráticos, de convivencia, pluralismo, justicia, solidaridad y equidad, así como el ejercicio de la tolerancia y la libertad”. Los padres de familia o acudientes de los niños y niñas tienen por obligación sostener y brindar una educación digna, de acuerdo con el artículo 7 de la ley 115 de 1994, estos son los encargados de proporcionar en

sus casas un ambiente para el desarrollo adecuado e integral del niño y la niña, lo cual se encuentra establecido en el artículo 7 numeral f y g de la ley 115 de 1994, por lo tanto los padres de familia de gran importancia para contribuir de manera efectiva con la institución educativa.

Decreto 1286 del 2005. Artículo 2, habla sobre los derechos que tienen los padres de familia con relación a la educación de los niños y niñas. Artículo 3, habla sobre los deberes de los padres de familia este es con el fin de asegurar el cumplimiento de los compromisos adquiridos con la educación de sus hijos.

Decreto 1860 de 1994. Capítulo I, Artículo 2, habla sobre los responsables de la educación de los niños y las niñas, los cuales son, la sociedad, la familia y el estado, estos deben cumplir con la educación obligatoria de acuerdo con lo definido en la Constitución y en la Ley. Artículo 3, habla sobre las obligaciones de la familia donde son asignadas por el artículo 7 de la Ley 115 de 1994.

Decreto 1290 del 2009. Artículo 3, habla sobre los propósitos de la evaluación del aprendizaje de los estudiantes. El Artículo explicita que la evaluación debe:

Identificar las características personales de los estudiantes, su ritmo de aprendizaje y los procesos implícitos para apoyar a los que presenten debilidades o desempeños superiores en su proceso formativo; aportando información sobre el plan de mejoramiento institucional.

Ley 1098 de 2006 (Código de infancia y adolescencia). Artículo 28. Derecho a la educación. Los niños, las niñas y los adolescentes tienen derecho a una educación con calidad, la

cual debe ser brindada obligatoriamente por parte del estado. Título 2, Capítulo 1, Artículo 39 hace referencia a la familia como encargada de promover la igualdad de derechos, el afecto, la solidaridad y el respeto entre todos sus integrantes. Cualquier forma de violencia en el ámbito familiar se considera destructiva de la armonía y unidad, por este motivo debe ser sancionada. Numeral 8, hace énfasis en la familia, como la encargada de asegurar desde el nacimiento del niño o niña una educación digna y brindar unas condiciones y medios para un adecuado desarrollo cognitivo.

Proyecto Educativo Institucional del San Sebastián. Capítulo 7, habla sobre la propuesta pedagógica de la Institución, la cual se basa en el aprendizaje significativo. Capítulo 10, habla sobre el concepto de evaluación, explícito en el Sistema Institucional de Evaluación.

Sistema Institucional de Evaluación de los Estudiantes Institución Educativa San Sebastián. Propone los criterios de evaluación en cada una de las áreas, estableciendo los desempeños que deben desarrollar los estudiantes durante cada período lectivo, y estableciendo las actividades de nivelación para los estudiantes cuando presentan dificultades en estos desempeños definidos y en su aprendizaje en general.

## **2.6 Glosario de Términos**

1. APRENDIZAJE. Resultado observado en forma de cambio más o menos permanente del comportamiento de una persona, que se produce como consecuencia de una acción sistemática (por ejemplo, de la enseñanza) o simplemente de una práctica realizada por el aprendiz.

2. **AUTOEVALUACIÓN DEL ALUMNO.** Procedimiento de evaluación según el cual un estudiante se evalúa a sí mismo, emitiendo juicios sobre el aprendizaje logrado.
3. **CALIFICACIÓN.** Expresión numérica o nominal que genera normalmente un profesor, tutor o supervisor, para resumir la valoración de los logros de aprendizaje conseguidos por el alumno.
4. **CAPACIDAD.** (*Capacidades-Competencias-Habilidades-Destrezas* son términos que se utilizan frecuentemente de forma indistinta). Habilidad general (p.e. la inteligencia) o conjunto de destrezas (habilidades específicas de tipo verbal, de lectura, de segundas lenguas, matemática, etc.) que utiliza o puede utilizar una persona para aprender.
5. **COLEGIO.** Actualmente, colegio designa a una agrupación de alumnos y docentes que se reúnen en un establecimiento con el fin de aprender y enseñar diferentes asignaturas, artes u oficios, con autoridades y reglamento propio. Pueden ser públicos o privados, aunque para los establecimientos públicos se prefiere la denominación de escuela; para niños o para adultos, instruyendo enseñanza básica y secundaria.
6. **COMPETENCIA.** El concepto de competencia se refiere a la manera que permite hacer frente, regular y adecuadamente, a un conjunto o familia de tareas y de situaciones, haciendo apelación a las nociones, a los conocimientos, a las informaciones, a los procedimientos, los métodos, las técnicas y también a las otras competencias más específicas.



7. **COMPETENCIAS ACADÉMICAS.** (*Capacidades-Competencias-Habilidades-Destrezas* son términos que se utilizan frecuentemente de forma indistinta). Capacidad para realizar diferentes tareas necesarias para hacer frente a las exigencias del estudio en la universidad.

8. **CRITERIOS DE EVALUACIÓN.** Referentes que se adoptan para establecer una comparación con el objeto evaluado. En el caso del aprendizaje, suelen fijarse como criterios una serie de objetivos o competencias que el estudiante debe alcanzar.

9. **DESEMPEÑO.** Es el acto y la consecuencia de desempeñar: cumplir una obligación, realizar una actividad, dedicarse a una tarea. La idea de desempeño suele emplearse respecto al rendimiento de una persona en su ámbito laboral o académico. Se trata del nivel que consigue alcanzar de acuerdo a su destreza y a su esfuerzo.

10. **DESTREZA.** El término destreza alude a la capacidad que tiene una persona para realizar una actividad de manera fácil, rápida y eficiente. En su origen etimológico, destreza proviene del latín *dexter*, que significa diestro y el sufijo *eza*, que significa cualidad didáctica.

11. **DOCENTE.** El docente o profesor es la persona que imparte conocimientos enmarcados en una determinada ciencia o arte. Sin embargo, el maestro es aquel al que se le reconoce una habilidad extraordinaria en la materia que instruye.

12. **EDUCADOR.** Se dice que el docente actúa como educador cuando se preocupa por la formación integral del estudiante (desarrollo personal, social, profesional), no sólo de que

asimile contenidos teóricos.

13. ENSEÑANZA-APRENDIZAJE. Se utilizan estos dos términos conjuntamente cuando se quiere significar que no es posible considerarlos de forma independiente y para hacer hincapié en que la enseñanza del profesor no tiene sentido si no es para producir aprendizajes en los estudiantes.

14. ESCALA DE VALORACIÓN. Instrumento consistente en una serie de elementos que van a ser observados, los cuales se valoran en función de la intensidad o calidad con que se manifiestan, asignándoles un grado dentro de una escala numérica o verbal.

15. ESCUELA. Como escuela se denomina de manera general cualquier centro donde se imparte enseñanza, en cualquiera de los niveles de educación: preescolar, primario, secundario, preparatorio, universitario. La escuela es la institución donde se enseña y se aprende. Está compuesta por un conjunto de profesores y alumnos. Puede ser pública o privada.

16. ESTRATEGIA. Es un plan para dirigir un asunto. Una estrategia se compone de una serie de acciones planificadas que ayudan a tomar decisiones y a conseguir los mejores resultados posibles. Está orientada a alcanzar un objetivo siguiendo una pauta de actuación.

17. ESTRATEGIA DE APRENDIZAJE. Operaciones o actividades mentales que facilitan a una persona el desarrollo de diversos procesos que conducen a un resultado, al que denominamos aprendizaje.

18. ESTUDIANTE. El estudiante es aquel sujeto que tiene como ocupación principal la actividad de estudiar, percibiendo tal actividad desde el ámbito académico. La principal función de los alumnos es aprender siempre cosas nuevas sobre distintas materias o ramas de la ciencia y arte, o cualquier otra área que se pueda poner en estudio. El que estudia ejecuta tanto la lectura como la práctica del asunto o tema sobre el que está aprendiendo.

19. EVALUACIÓN CONTINUA. Actividad valorativa que se realiza a lo largo de un proceso, de forma simultánea al desarrollo de los fenómenos evaluados. Permite apreciar la evolución del objeto evaluado a lo largo del tiempo y valorar el modo en que se va avanzando en el logro de los objetivos propuestos.

20. EVALUACIÓN DEL DESEMPEÑO. La evaluación del desempeño o evaluación del rendimiento es un sistema formal para estimar el cumplimiento de las obligaciones laborales de un empleado. Es un proceso que sirve para juzgar o estimar el valor, la excelencia y las competencias de una persona, pero, sobre todo, la aportación que hace al negocio de la organización; es decir, la medida en que los colaboradores contribuyeron para alcanzar los objetivos propuestos.

21. EXTRÍNSECO. Externo, no esencial. Se trata de un adjetivo que alude a aquello que es exterior o externo y a lo que no es primordial.

22. INSTITUCIÓN EDUCATIVA. De conformidad con lo dispuesto en el Artículo 9° de la Ley 715 de 2001, se denomina Institución Educativa el conjunto de personas y bienes promovida por

las autoridades públicas o particulares cuya finalidad es prestar un año de educación preescolar y nueve grados de educación básica como mínimo, y la media; la que para prestar el servicio educativo debe contar con licencia de funcionamiento o reconocimiento de carácter oficial, disponer de la infraestructura administrativa, soportes pedagógicos, planta física y medios educativos adecuados; debe combinar los recursos para brindar una educación de calidad, la evaluación permanente, el mejoramiento continuo del servicio educativo y los resultados del aprendizaje en el marco de su Programa Educativo Institucional.

23. **INTRÍNSECO.** Que es propio o característico de la cosa que se expresa por sí misma y no depende de las circunstancias. Intrínseco es un término utilizado frecuentemente en Filosofía para designar lo que corresponde a un objeto por razón de su naturaleza y no por su relación con otro.

24. **MÉTODO DE ENSEÑANZA.** Esquema general de trabajo que da consistencia a los procesos (de información, mediación u orientación), que tienen lugar en diferentes escenarios docentes, proporcionando una justificación razonable para dichos procesos.

25. **MOTIVACIÓN.** Conjunto de procesos que desarrolla un facilitador (docente u otra persona, un recurso) para activar, dirigir y mantener determinada conducta en otra persona (por ejemplo, un alumno) o en un grupo.

26. **ORIENTACIÓN.** Proceso educativo cuya finalidad es favorecer el desarrollo integral (académico, personal y profesional) del estudiante.

27. **ORIENTACIÓN DEL APRENDIZAJE.** Cuando el proceso de orientación se fija como meta principal optimizar el aprendizaje de los estudiantes.

28. **PROCESO DE ENSEÑANZA.** Conjunto de acciones que, siguiendo determinados principios y métodos, están desarrolladas por un facilitador (docente, otra persona o un recurso) para conseguir un resultado en un tercero (discente, grupo-clase), explicitado en forma de objetivos o metas de aprendizaje.

29. **RENDIMIENTO.** La idea rendimiento refiere a la proporción que surge entre los medios empleados para obtener algo y el resultado que se consigue. El beneficio o el provecho que brinda algo o alguien también se conocen como rendimiento.

30. **RENDIMIENTO ACADÉMICO.** El rendimiento académico hace referencia a la evaluación del conocimiento adquirido en el ámbito escolar, terciario o universitario. Un estudiante con buen rendimiento académico es aquél que obtiene calificaciones positivas en los exámenes que debe rendir a lo largo de una cursada.

En otras palabras, el rendimiento académico es una medida de las capacidades del alumno, que expresa lo que éste ha aprendido a lo largo del proceso formativo. También supone la capacidad del alumno para responder a los estímulos educativos. En este sentido, el rendimiento académico está vinculado a la aptitud.

### 3. Metodología

#### 3.1. Tipo de Investigación

Para llevar a cabo la presente propuesta investigativa se utilizó el enfoque cualitativo, para identificar los factores que determinan el bajo rendimiento académico de los estudiantes de la secundaria del Colegio San Miguel del municipio de Hacarí, Norte de Santander, ya que este permite asumir la realidad de manera subjetiva, dinámica y a su vez está formada por diversos contextos.

Además, en este enfoque se puede analizar de manera detallada cada uno de las interpretaciones subjetivas e intersubjetivas que forman parte de las realidades estudiadas. Al respecto, Cotán (2016), afirma:

Desde su origen, la investigación cualitativa se caracteriza por desplazarse al contexto natural donde acontecen las experiencias, donde viven las personas y donde puede recoger las situaciones, es decir, el investigador se centra en recoger todos los momentos de las situaciones vividas por los participantes dentro de su emplazamiento natural. Pero para ello, el investigador debe de mantener apertura mental sin prejuizar ni conformarse con las primeras apariencias. (p.39)

Para el desarrollo del presente estudio y dadas sus características, se consideró pertinente utilizar la investigación no experimental o ex post facto, ya que la misma se sustenta en la observación de fenómenos tal y como sucedan en su contexto natural, sin ninguna manipulación de las variables, para analizarlos posteriormente.

Hernández et al. (2014) afirman que en la investigación no experimental “estamos más cerca de las variables formuladas hipotéticamente como reales y, en consecuencia, tenemos mayor validez externa (posibilidad de generalizar los resultados a otros individuos y situaciones comunes)” (p.163).

Por tal motivo y con el objetivo de identificar los factores que inciden en el rendimiento académico en la secundaria del Colegio San Miguel del municipio de Hacarí, se utilizó un diseño de investigación de carácter descriptivo. En este sentido, Fernández, 2014) sostiene que:

...con los estudios descriptivos se busca especificar las propiedades, las características y los perfiles de personas, grupos, comunidades, procesos, objetos o cualquier otro fenómeno que se someta a un análisis. Es decir, únicamente pretenden medir o recoger información de manera independiente o conjunta sobre los conceptos o las variables a las que se refieren (p.92).

### **3.2 Población**

La población objeto de la presente investigación estuvo conformada por los estudiantes activos de secundaria (sexto a noveno grado) del Colegio San Miguel del municipio de Hacarí, Norte de Santander, los cuales suman un total de 257.

### **3.3 Participantes**

Los estudiantes seleccionados para participar directamente en la investigación, poseen las siguientes características:

- Ser oriundos del municipio de Hacarí, Norte de Santander.
- Haber cursado la básica secundaria en el Colegio San Miguel.
- Tener un juicio crítico en torno a la problemática social de la región.
- Tener la disponibilidad para participar en la investigación.
- Evidenciar compromiso con los procesos educativos implementados en el colegio.
- Evidenciar capacidad de liderazgo.

### **3.4 Técnicas para la recolección de la información**

#### **3.4.1 Fuentes primarias.**

Para la presente investigación, inicialmente, se hizo uso de la información obtenida mediante la aplicación de una Lista de Chequeo aplicadas a los estudiantes activos de los grados décimo y undécimo del colegio San Miguel, del municipio de Hacarí, Norte de Santander con el fin de identificar las subcategorías de las categorías definidas apriorísticamente (Factores intrínsecos del rendimiento académico y Factores extrínsecos del rendimiento académico) que inciden en su rendimiento académico.

Esta lista de chequeo contenía 12 preguntas cerradas con categorías u opciones de respuesta que se definieron previamente (Sí, No, No Aplica). En segunda instancia, se utilizaron las técnicas del grupo focal y la entrevista semiestructurada, con el objetivo de caracterizar las subcategorías identificadas anteriormente y las posibles relaciones entre ellas.



### 3.4.2 Fuentes secundarias.

Las fuentes primarias de información “proporcionan datos de primera mano, pues se trata de documentos que incluyen los resultados de los estudios correspondientes” (Hernández, et al., 2014). La presente investigación tuvo en cuenta las siguientes fuentes:

- ☐ Informe del cuatrienio pruebas Saber 11°
- ☐ Informe del cuatrienio pruebas Saber 3°, 5° y 9°
- ☐ Proyecto Educativo Institucional
- ☐ Sistema Institucional de Evaluación de los Estudiantes
- ☐ Documentos oficiales (estándares, guías)
- ☐ Publicaciones relacionadas con el rendimiento académico

### 3.5 Categorización

Para llevar a cabo la investigación y dar cumplimiento a los objetivos propuestos, se establecieron las siguientes categorías apriorísticas: *Factores intrínsecos del bajo rendimiento académico* y *Factores extrínsecos del bajo rendimiento académico*. De cada una de ellas, emergieron las subcategorías que se presentan en la siguiente tabla, a partir de la utilización de las técnicas propias de la metodología de investigación utilizada.

Tabla 1 Definición de categorías

Objetivos específicos	Categoría	Subcategorías	Indicadores
Identificar los factores intrínsecos que determinan el bajo rendimiento académico de los estudiantes de secundaria del municipio de Hacarí.	Factores intrínsecos del rendimiento académico.	1. Acompañamiento o familiar 2. Ausentismo 3. Repitencia	1.1 Nivel de percepción de los estudiantes en relación con el acompañamiento del entorno familiar en su proceso académico. 2.1 Frecuencia de inasistencia por parte del estudiante en un período académico. 3.1 Reporte institucional de Promoción, Repitencia y Deserción a la Secretaría de Educación Departamental
Identificar los factores extrínsecos que determinan el bajo rendimiento académico de los estudiantes de secundaria del municipio de Hacarí.	Factores extrínsecos del rendimiento académico	1. Conflicto armado 2. Recursos de aula 3. Prácticas 4. Pedagógicas Compromiso docente	1.1 Reporte institucional de deserción o repitencia por desplazamiento forzado. 2.1 Nivel de percepción de los estudiantes en relación con la existencia y uso de material didáctico. 3.1 Nivel de percepción de los estudiantes en relación con el desempeño docente. 4.1 Nivel de percepción de los estudiantes en relación con el desempeño docente.

Fuente: Ascanio, L. et al. (2020).

### 3.6 Procesamiento de la información

Para el análisis de la información obtenida a partir de la aplicación de la lista de chequeo (Ver Anexo A), la cual se entregó de manera impresa al 100% de la población definida anteriormente, se tabularon las respuestas dadas por los estudiantes y se elaboró un diagrama de barras, como se muestra en la figura 5.

Al respecto, Oliva (2009) afirma que la lista de chequeo “funciona como apoyo para delimitar y clasificar variables y simplificar las conceptualizaciones a estudiar, mejorando con ello la recogida de la información que se quiere obtener” (p.7).

En un segundo momento, para el grupo focal, se seleccionaron ocho (8) estudiantes del grado noveno que cumplieran con los criterios de selección definidos para los participantes.

Esta técnica de recolección de datos utiliza una entrevista grupal semiestructurada, relacionada con una temática que el investigador proponga. Al respecto, Hernández (2014) afirma que “las entrevistas semiestructuradas, por su parte, se basan en una guía de asuntos o preguntas y el entrevistador tiene la libertad de introducir preguntas adicionales para precisar conceptos u obtener mayor información sobre los temas deseados” (p.459).

Por último, a partir del grupo focal, se hizo una selección de tres informantes clave, de los ocho (8) que participaron en éste, a los cuales se les aplicó una entrevista semiestructurada, con el fin de profundizar en las relaciones entre las distintas subcategorías y el nivel de impacto de las mismas en el rendimiento académico de los estudiantes de la institución objeto de estudio.

En cuanto a la entrevista semiestructurada, Munarriz (1992) afirma que:

...generalmente, se utiliza cuando, a partir de la observación, nos queden lagunas que requieran una mayor profundización para comprender cierto tipo de acciones, o en la última fase del estudio para clarificar ciertas contradicciones entre lo observado y la

información recogida por otras fuentes (entrevistas anteriores, documentos, etc.), que pudieran crear problemas de relación si los intentáramos esclarecer durante el estudio. Así pues, se utiliza para recoger la información más delicada, pero que nos es necesaria en la investigación. De la misma manera, al final del estudio nos podemos plantear una serie de interrogantes a los cuales pueden dar respuesta los participantes a través de la entrevista semiestructurada. (p.113)

La semiestructuración de los interrogantes no sólo ayuda entonces al investigador a establecer una bitácora, sino que establece los indicios de futuras categorías. El carácter de este tipo de herramienta también ayuda a que el investigador se nutra en la marcha, de posibles nuevos interrogantes que inicialmente no estaban previstos.

Para el diseño de los cuestionarios, que sirvieron de base para las entrevistas semiestructuradas personales, se acudió a los planteamientos de (Castro, 1997) en su texto *Más allá del dilema de los métodos*, desde el cual se precisan los elementos clave: el lugar de aplicación, el contexto, la hora, la formulación de las preguntas y la competencia del entrevistado para responderlas, entre otros aspectos.

Las entrevistas se grabaron y se mantuvieron en completa reserva, para realizar posteriormente su transcripción y respectivo análisis.

## 4. Resultados

### 4.1. Análisis del rendimiento académico a partir de los resultados en las pruebas Saber 2019.

Estableciendo una comparación entre los resultados de los tres últimos años en las pruebas Saber, se puede evidenciar un descenso en el desempeño en cada una de las asignaturas que conforman el examen:

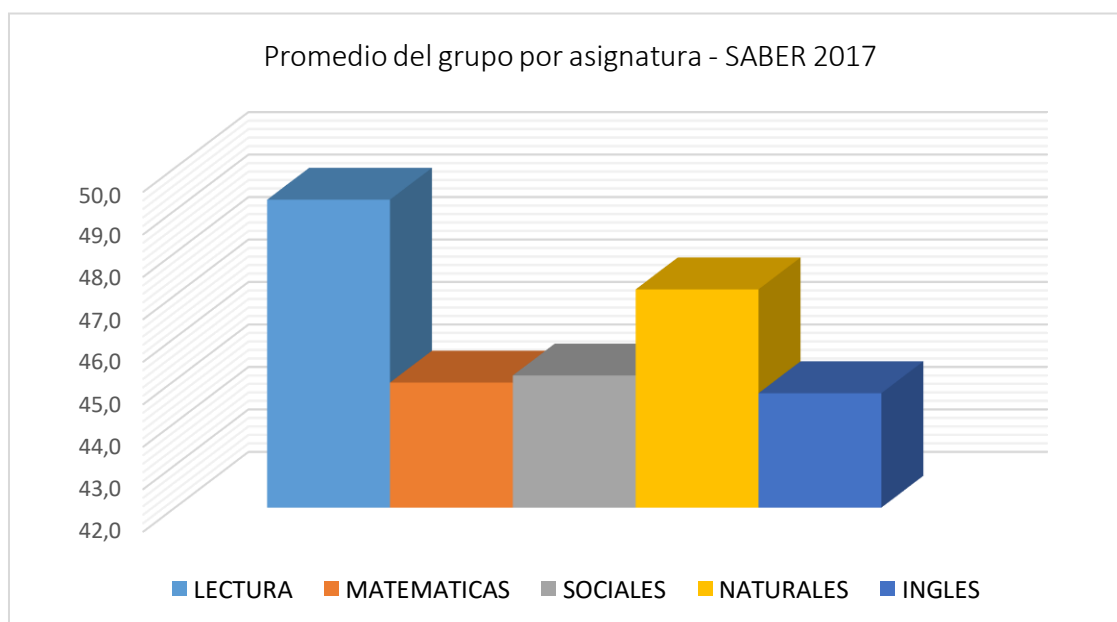

*Figura 2* Consolidado por asignaturas pruebas Saber 2017  
Fuente: ICFES, 2017

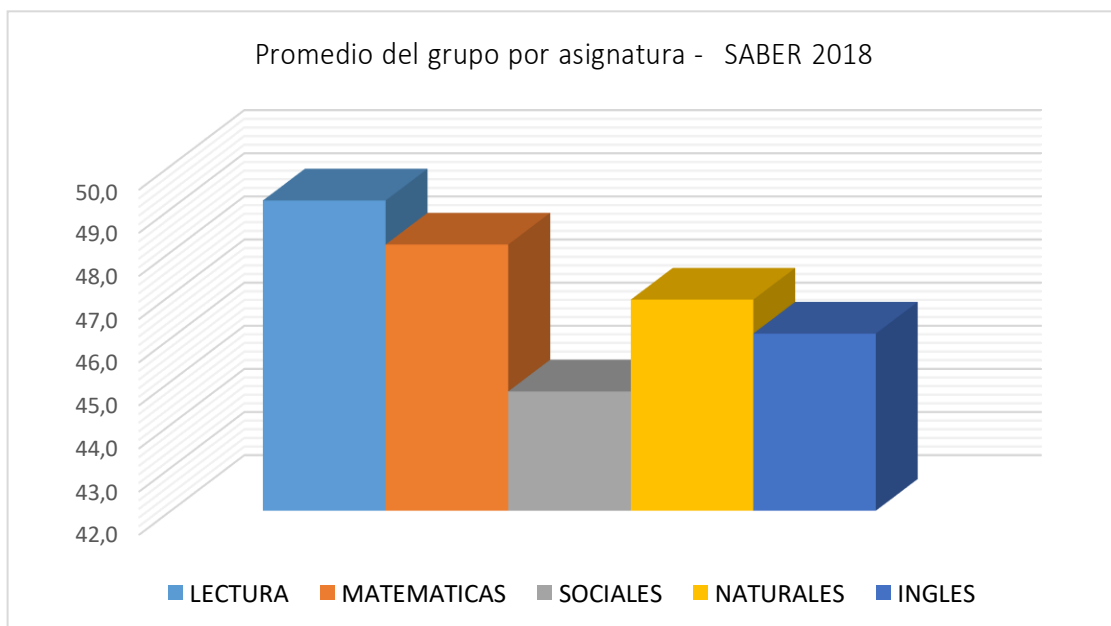

*Figura 3 Consolidado por asignaturas pruebas Saber 2018*  
Fuente: ICFES, 2018

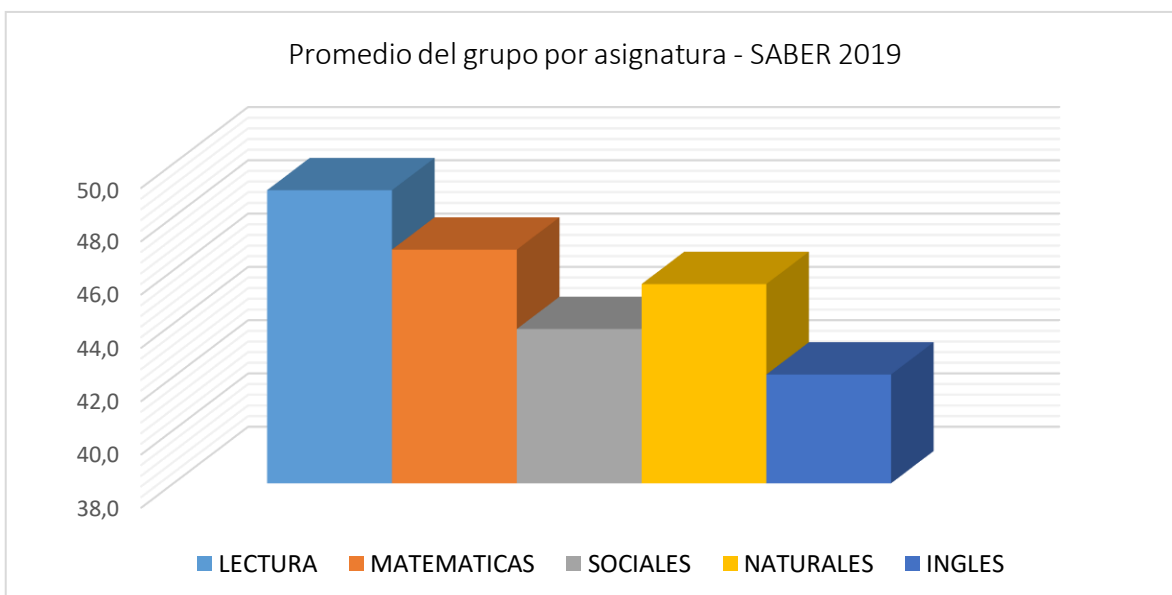

*Figura 4 Consolidado por asignaturas pruebas Saber 2019*  
Fuente: ICFES, 2019

De acuerdo con la información que presentan las figuras anteriores, es claro evidenciar que el desempeño de los estudiantes de las instituciones educativas del municipio de Hacarí, tiende

hacia valores cada vez más bajos en la gran mayoría de las asignaturas evaluadas en la prueba. Para el caso particular del área de matemáticas, en el 2017, el promedio del grupo fue de 44.9, en el 2018 de 48.2 y en el 2019, baja a 46.8. De la misma forma, el resto de asignaturas para el año 2019, tiene un puntaje más bajo que en el año inmediatamente anterior.

Así mismo, el consolidado publicado en la página oficial del ICFES para los años 2018 y 2019 (ICFES, 2019) evidencia un bajo desempeño académico de los estudiantes en las áreas evaluadas, en comparación con los demás municipios del país.

Haciendo un análisis en el área de Lenguaje, en el municipio de Hacarí hay una mayor distribución de estudiantes en el nivel Insuficiente (21%), comparada con la distribución a nivel nacional (11%). Por su parte, en el nivel Satisfactorio, el municipio tiene un 22% de estudiantes y a nivel nacional, la distribución en el mismo nivel es del 41%.

Continuando con la misma área y haciendo un comparativo entre las instituciones oficiales urbanas del municipio y las existentes a nivel nacional, los resultados indican que un 27% de los estudiantes del municipio se encuentran en nivel Insuficiente y a nivel país, el porcentaje es de 11%.

En el nivel Mínimo, se concentra la mayor cantidad de estudiantes del municipio con un 61% y con un 43%, a nivel nacional. Para el nivel Satisfactorio, la diferencia es bastante considerable: un 13% en el municipio y un 41% en las demás instituciones oficiales del país.

Para las instituciones del sector rural, los resultados son más esperanzadores: en el nivel Insuficiente, el municipio presenta una distribución con un porcentaje del 7%, mientras que, en el país, este porcentaje es del 19%; en el nivel Satisfactorio, en el municipio la distribución es del 44%, comparada con la nacional, en un 28%. Para el caso de las instituciones de carácter privado, en el municipio de Hacarí no hay información disponible para este grupo de referencia.

En el área de Matemáticas, se hace la comparación entre los resultados obtenidos por el municipio de Hacarí y los resultados nacionales: en el nivel Insuficiente, para el municipio, la distribución de estudiantes se encuentra en un 36%, mientras que, para Colombia, está en un 22%. Se destaca también que, en el nivel Satisfactorio, la distribución de estudiantes a nivel nacional, representa el 20%, superando en un 10% los resultados del municipio.

Por su parte, teniendo en cuenta los datos por establecimientos educativos, en la categoría de instituciones oficiales urbanas, los resultados en el área de Matemáticas muestran que, en el nivel Insuficiente, el municipio de Hacarí presenta una distribución del 39% comparada con la nacional (23%).

Para las instituciones rurales, al igual que en el área de Lenguaje, el municipio tiene mejores resultados: los datos más destacados se presentan en el nivel Satisfactorio con un 26%, duplicando los valores nacionales (13%). Para el caso de las instituciones de carácter privado, en el municipio de Hacarí no hay información disponible para este grupo de referencia.



Finalmente, y teniendo en cuenta los datos anteriores, se puede concluir que:

- El puntaje promedio de los establecimientos educativos del municipio es inferior al de los establecimientos educativos de Colombia.
- El puntaje promedio de los establecimientos educativos oficiales urbanos del municipio es inferior al de los establecimientos educativos oficiales urbanos de Colombia.
- El puntaje promedio de los establecimientos educativos oficiales rurales del municipio es similar al de los establecimientos educativos oficiales rurales de Colombia.
- El puntaje promedio de los establecimientos educativos oficiales urbanos del municipio es inferior al de sus establecimientos educativos oficiales rurales.

#### **4.2. Categorización de los factores que inciden en el bajo rendimiento académico.**

El proceso de identificación de los factores internos y externos que inciden en el bajo rendimiento académico de los estudiantes de la secundaria del Colegio San Miguel del municipio de Hacarí, se llevó a cabo mediante la aplicación de varios instrumentos de acuerdo con la metodología descrita anteriormente.

Inicialmente, se utilizó la lista de chequeo (Ver Anexo A), que se aplicó al 100% de la población, con el objetivo de medir la percepción de los estudiantes con respecto a los elementos que de alguna manera determinan su rendimiento académico. Después de revisar los resultados del instrumento aplicado, se pudo determinar que de los doce factores que tienen injerencia en el rendimiento académico (tanto extrínsecos como intrínsecos), tan solo siete, evidenciaron valores significativos: Acompañamiento familiar, Repitencia, Prácticas pedagógicas, Compromiso

docente, Ausentismo, Recursos de aula, y Conflicto armado. La siguiente figura presenta estos resultados:

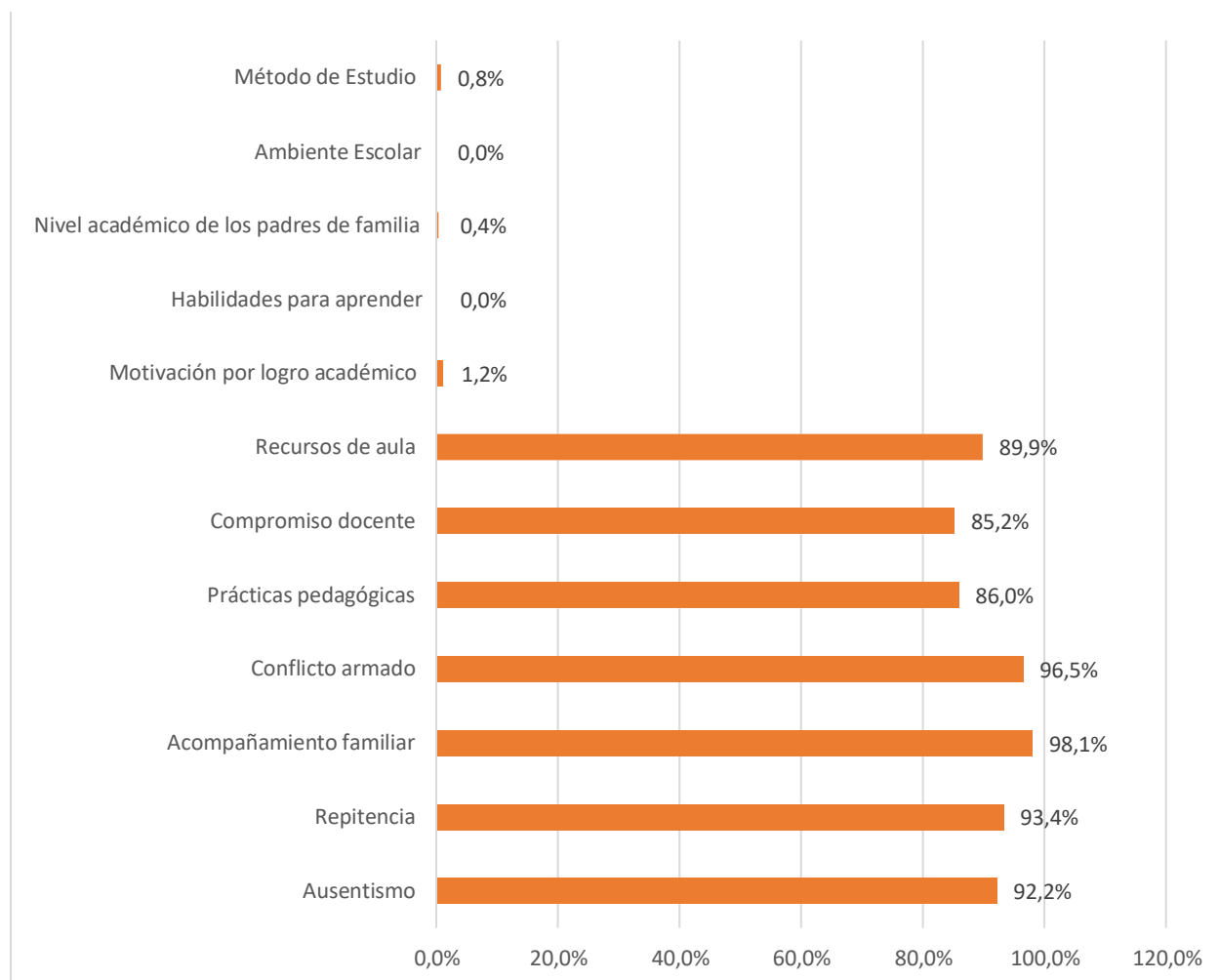

*Figura 5* Lista de chequeo, Factores intrínsecos y extrínsecos del rendimiento académico.

### 4.3. Evaluación de los factores de mayor incidencia en el bajo rendimiento académico.

#### 4.3.1. Selección de Informantes.

Para llevar a cabo la presente investigación, se trabajó con el total de estudiantes activos del año 2020, de los grados sexto a noveno de la secundaria del Colegio San Miguel.

Así mismo, se realizó un grupo focal con ocho (8) estudiantes del grado noveno y se aplicó una entrevista semiestructurada a tres (3) de ellos. Estos participantes se consideraron como *informantes clave*.

#### **4.3.2. Contrastación de la información.**

Con el propósito de determinar los factores de mayor repercusión en el rendimiento académico de los estudiantes en el centro educativo mencionado anteriormente, esta investigación se desarrolló en tres momentos:

El primero, para lo cual se utilizó la lista de chequeo, permitió a los estudiantes seleccionar del conjunto de factores definidos apriorísticamente, aquellos de mayor impacto en su rendimiento académico.

En un segundo momento, se realizó la selección de los informantes clave, para la realización del grupo focal y la entrevista semiestructurada, con el objetivo de caracterizar los factores extrínsecos e intrínsecos que inciden en el rendimiento bajo académico de los estudiantes de la secundaria del Colegio San Miguel y hallar las relaciones entre ellos.

Finalmente, en el tercer momento, se contrastó la información recolectada en los dos momentos anteriores, relacionada con los factores determinantes del rendimiento académico, con los referentes teóricos que soportan la presente investigación.

### 4.3.3. Diagnóstico.

Para identificar los factores que inciden en el rendimiento académico en la secundaria del Colegio San Miguel del municipio de Hacarí, se definieron las categorías que se presentan en la Tabla 1. Una vez realizado el grupo focal y haber aplicado las entrevistas a los informantes clave, se hizo el registro de información útil para la identificación de los principales factores que inciden en el rendimiento académico en los estudiantes de la secundaria del Colegio San Miguel del municipio de Hacarí. Esta información se presenta en la Tabla 2:

Tabla 2 Definición de subcategorías emergentes del rendimiento académico

CATEGORÍA	SUBCATEGORÍAS	DESCRIPCIÓN
<b>FACTORES INTRÍNSECOS DEL BAJO RENDIMIENTO ACADÉMICO</b>	Acompañamiento Familiar	Participación familiar en el proceso de aprendizaje de los estudiantes y su incidencia en el rendimiento académico de estos.
	Ausentismo	Asistencia de un estudiante, justificado o no, a la institución educativa dentro del proceso formativo de este.
	Repitencia	Situación académica de un estudiante que no es promovido al grado siguiente por su bajo rendimiento académico, lo cual, lo obliga a repetir el grado que estaba cursando.
<b>FACTORES EXTRÍNSECOS DEL BAJO RENDIMIENTO ACADÉMICO</b>	Prácticas Pedagógicas	Acciones del docente encaminadas a conceptualizar, investigar y experimentar en los escenarios metodológico y didáctico, desde la perspectiva de los saberes que aborda sistemáticamente multidisciplinar y conceptualmente.
	Compromiso Docente	Acciones del docente encaminadas a promover, facilitar y fortalecer los aprendizajes de sus estudiantes.
	Recursos de Aula	Materiales o herramientas que motivan y facilitan el aprendizaje de los estudiantes.
	Conflicto armado	Búsqueda de los factores relacionados con el entorno y que determinan su rendimiento académico.

Fuente: Ascanio, L. et al. (2020).

Para garantizar el adecuado manejo de la información obtenida, los ocho informantes clave que participaron en el Grupo Focal, se codificaron de la siguiente manera: IC1\_GF, IC2\_GF, IC3\_GF, IC4\_GF, IC5\_GF, IC6\_GF, IC7\_GF y IC8\_GF. Los tres estudiantes entrevistados se codificaron así: IC1\_ES, IC2\_ES, y, IC3\_ES.

Con el fin de realizar el análisis de las categorías y subcategorías identificadas a partir de la aplicación de las técnicas de recolección de información descritas anteriormente, se utilizó la herramienta de software Atlas.ti para el diseño de los mapas de categorización que permitió hallar la relación entre cada uno de los factores que intervienen en el rendimiento académico de los estudiantes de la institución objeto de estudio.

#### ***4.3.3.1 Análisis de resultados de la categoría de factores intrínsecos del rendimiento académico.***

El mapa de categorías que genera el software Atlas ti, versión 7.4.5, se presenta en la siguiente figura:

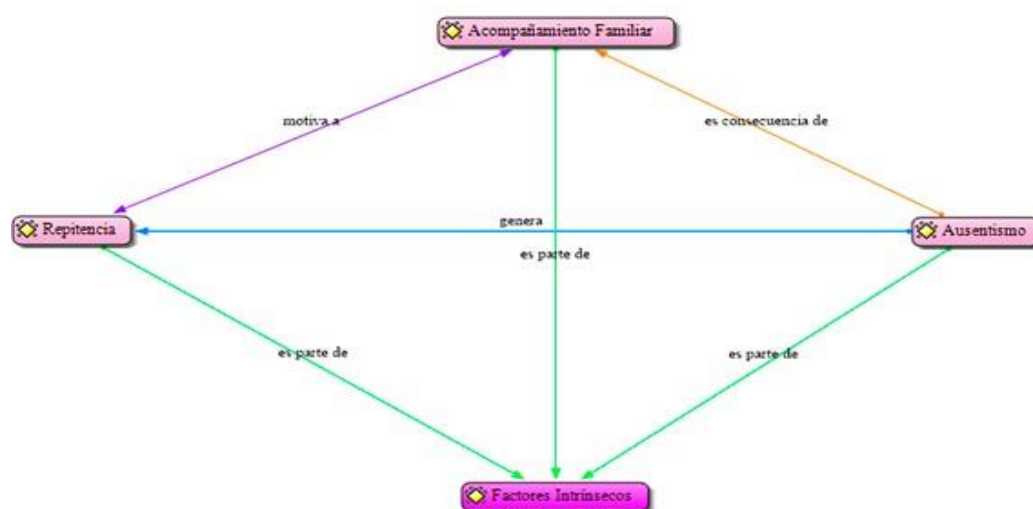

*Figura 6* Categoría factores intrínsecos del rendimiento académico.

De acuerdo con el mapa de categorización, se puede apreciar una relación estrecha entre factores como el acompañamiento familiar, la repitencia y el ausentismo de los estudiantes objeto de estudio. Estos manifiestan sentirse solos en su proceso de aprendizaje, debido a la ausencia permanente de sus padres, ya sea porque no tienen el conocimiento básico para orientar sus actividades escolares, o porque deben trabajar todo el día y no les queda tiempo para sus hijos. De acuerdo con estos supuestos y con el fin de analizar el primer factor (acompañamiento familiar), se han considerado las afirmaciones de los participantes en las técnicas de investigación utilizadas, como se aprecia a continuación:

El informante IC8\_GF, dice: “Mis papás trabajan todo el tiempo y hasta altas horas de la noche, así que permanezco sólo todo el día. Hay tareas que no entiendo, sobre todo las de matemáticas y como mi mamá dice que no dejemos la casa sola, no puedo ir donde algún compañero y por eso, a veces no las hago y saco malas calificaciones”; por su parte, el informante IC5\_GF, afirma “no tengo quien me ayude con las tareas; mi papá dice que en eso no se mete, porque esa es responsabilidad mía; mi mamá sólo hizo hasta segundo primaria y no entiende las tareas que me dejan; prácticamente, yo me las arreglo como puedo”. El informante IC7\_GF, manifiesta: “En mi casa, el único que puede explicarme un poco las tareas que no entiendo, es mi tío, el hermano menor de mi mamá, que hizo hasta noveno, pero él trabaja toda la semana en la finca y a veces llega muy cansado; por parte de mis papás, no recibo ninguna ayuda porque ellos no saben leer ni escribir”. Estas aseveraciones evidencian la falta de asistencia y de interés de los padres, por orientar a sus hijos en las actividades escolares, situación que incide significativamente en el nivel de logro de las competencias que los estudiantes deben desarrollar o fortalecer en su proceso académico.

La información anterior proporciona algunos elementos que dejan entrever la ausencia y falta de apoyo de los padres de familia o acudientes en la formación académica de sus hijos. Hay algunas situaciones justificadas ya sea por su analfabetismo, o por la difícil situación económica que obliga tanto a padre y madre, a tener que salir desde muy temprano de sus casas para buscar el sustento para el hogar; sin embargo, se evidencia también que hay poca voluntad de algunos otros padres, que independientemente de su situación, no buscan alternativas para acompañar a sus hijos.

El Ausentismo es otro factor fundamental que está incidiendo significativamente en el rendimiento de los estudiantes; esto puede aseverarse debido a las faltas de algunos estudiantes, registradas en los formatos de asistencia del colegio que muestran que la situación es preocupante. Las técnicas empleadas en la investigación permitieron concluir entre otras causas del fenómeno, que hay mucho temor por parte de las familias que deciden no enviar a sus hijos al colegio por los fuertes enfrentamientos entre grupos armados que hacen presencia en la zona; así mismo, algunos de los estudiantes deben colaborar con su núcleo familiar y por éste motivo, abandonan temporalmente las aulas, para salir a trabajar como recolectores en las fincas cocaleras, ya que es considerablemente rentable para su economía. Estas conclusiones son extraídas de la información proporcionada por los participantes tanto en el grupo focal como en la entrevista, como sigue: El IC3\_GF afirma: “La situación económica de mi casa es muy dura; yo tengo que colaborar porque soy la mayor; cuando hay cosecha de coca, me voy con mi mamá para una finca a trabajar cocinando para 30 obreros; no me gusta faltar a clases, pero es la única forma hasta ahora que tenemos para comprar la comida y lo que necesitamos en la casa”; por su parte, el IC1\_GF manifiesta: Me gusta mucho ir al colegio y hacer los trabajos que los profesores

nos dejan, pero cuando la guerrilla sale a patrullar por el pueblo, nosotros faltamos a clase porque en cualquier momento se puede formar la balacera; mi abuela dice que es mejor perder unos días de escuela que perder la vida y por eso pierdo clases”.

Para el caso de otros participantes, las causas de su ausentismo son distintas: por ejemplo, el IC7\_GF afirma: “Lamento no poder ir al colegio cuando mis papás tienen que irse para la finca a recoger coca, porque a mí, que soy el mayor, me toca cuidar a mis hermanos de 5, 3 y 2 años. Yo les cocino, le doy la comida, tengo que lavarles la ropa y jugar con ellos; ha habido veces en los que tengo que perder clases por dos semanas porque no tengo otra alternativa”. Por su parte, el IC6\_GF, dice: “Hay días en que no puedo ir al colegio porque en la casa a veces no amanece nada para el desayuno y prefiero quedarme en la casa antes que me vaya a desmayar allá”; Sin embargo, el IC2\_GF argumenta: “Yo estudio solo por darle gusto a mis papás, pero a mí no me gusta el colegio; yo quiero irme del pueblo a trabajar a otra parte del país, por ejemplo, a Bogotá; yo creo que porque no me gusta, me va mal. A veces aprovecho y digo que voy para el colegio y me voy para donde mi abuelo que no está de acuerdo con que yo estudie y yo el paso mejor allá”.

La información registrada en los párrafos anteriores permite concluir que las motivaciones del ausentismo están relacionadas con las condiciones económicas de la familia, la situación de violencia de la zona, la falta de interés por estudiar, entre otras, que elevan cada vez más, los índices relacionados con este factor.



Para el factor Repitencia, los participantes del grupo focal, afirman que algunos estudiantes no logran aprobar algunas asignaturas y por ello no son promovidos al siguiente curso, situación que está generando un aumento en los indicadores de repitencia de la institución. El IC2\_ES afirma: “Ya he repetido tres veces el octavo; tengo mucha dificultad con el álgebra y estoy tan desmotivado que quiero abandonar el colegio. Mi papá siempre me castiga por lo mismo, pero no me ayuda a buscar a alguien que me pueda explicar porque dice que cuando él estudió, nunca tuvo que buscar asesoría; él no entiende que yo no soy igual que él y que me cuesta entender algunos temas”; de igual forma, el IC1\_ES afirma: “Como falté tanto a clases por mi enfermedad y no pude ponerme al día, me tocó repetir el año”; el IC4\_GF dice: “yo faltó mucho al colegio porque trabajo con mi papá en el campo, sembrando café y coca; a pesar de que me gusta estudiar porque quisiera ser ingeniero electrónico, el tiempo no me da para hacer las tareas y como me pierdo las explicaciones de los profesores, me quedan algunos temas sin entender y por eso me tocó repetir el séptimo”.

Las afirmaciones anteriores ratifican que la repitencia es un factor determinante en el rendimiento académico de los estudiantes del Colegio San Miguel, ya sea como causa o como efecto, porque puede analizarse en doble dirección: el bajo rendimiento en las asignaturas genera repitencia en el estudiante y ésta, puede desmotivar la participación activa del mismo, generando el bajo desempeño que se da de manera continua.

#### ***4.2.3.2 Análisis de resultados de la categoría de factores extrínsecos del bajo rendimiento académico.***

El mapa de categorías que se generó con la herramienta de software Atlas ti, se muestra en la siguiente figura:



Figura 7 Categoría factores extrínsecos del rendimiento académico.

El análisis de la subcategoría Conflicto Armado como determinante del rendimiento académico de los estudiantes de la secundaria del Colegio de San Miguel del municipio de Hacarí, pudo realizarse a partir de las afirmaciones de los participantes clave en la investigación: El IC5\_ GF dice: “Aquí hay ataques constantes de la guerrilla contra algunas tropas del ejército o enfrentamientos con otros grupos; esa situación nos produce miedo de salir a la calle y más, de permanecer toda la jornada en el colegio, porque ha ocurrido varios casos de balas perdidas contra profesores o estudiantes; eso nos asusta mucho y por eso, mis hermanos y yo, preferimos faltar a clases”. El IC8\_ GF manifiesta: “Varias amigas mías se fueron para la guerrilla, porque un comandante les dijo que allá necesitaban mujeres jóvenes y valientes y que les iba a ir muy bien allá; ellas se fueron hace más de un año y no he vuelto a tener noticias de ellas; debe ser que les ha ido muy bien, cuando no han vuelto; a mí me provoca a veces, irme también”. Por su parte, el IC7\_ GF afirma: “es triste que la violencia esté acabando con el pueblo, ya no hay

tranquilidad ni para estudiar, porque cuando menos pensamos, la gente empieza a correr avisando que la g erilla viene para el pueblo y debemos ir a escondernos para que no nos pase nada”.

Por lo anteriormente expuesto, se evidencia el hecho de que el conflicto armado, reduce cada vez m s las posibilidades de progresar y de mejorar las condiciones de vida. El an lisis de las situaciones descritas por los estudiantes, permite concluir que este fen meno del conflicto armado es un elemento determinante en el rendimiento acad mico de los estudiantes del Colegio en menc n, puesto que favorece el ausentismo y por ende, la repitencia, debido al temor de muchos padres, de que sus hijos queden en el fuego cruzado generado por los actores del conflicto; as  mismo, la frecuencia con la que se presentan estos ataques, promueven el des nimo en los estudiantes, hasta el punto de sentir que no tiene sentido estudiar o esforzarse por salir adelante, ya que no ven oportunidades para mejorar su situaci n actual.

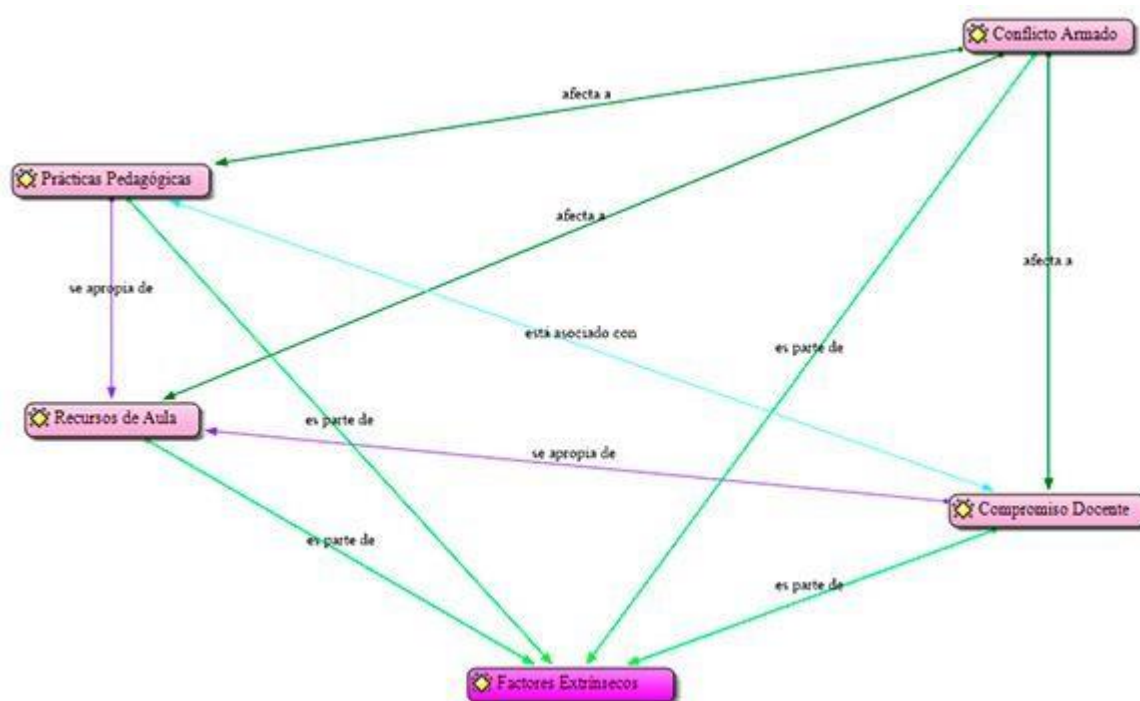
En lo relacionado con las Pr cticas pedag gicas de los docentes, los estudiantes manifiestan sentirse a gusto con su trabajo. Para reafirmar lo anterior, el IC2\_ES afirma: “Nuestros profesores hacen un gran esfuerzo por trabajar en esta zona tan peligrosa; a veces tienen que dejar a sus familias en otra parte para venir a trabajar aqu ; a pesar de eso, siento que hacen su trabajo con amor porque se les nota en la forma en que nos ense an; son muy creativos para explicarnos algunos temas que son dif ciles”.

El IC1\_ES dice: “Yo no tengo quejas de ninguno; mis profesores son muy buenos, se les nota que preparan las actividades porque llegan siempre con material para las clases; hay algunos

estudiantes que se les dificulta entender ciertos temas; sin embargo, ellos buscan distintas formas de explicarles”.

De las afirmaciones anteriores, se percibe un buen ambiente en el proceso de aprendizaje; los estudiantes valoran el trabajo de los docentes, facilitando recursos, preparando material y motivando al estudiante para que sus esfuerzos se vean reflejados en su rendimiento académico.

El Compromiso Docente, es también un elemento importante que tiene un impacto significativo en el rendimiento académico de los estudiantes del Colegio San Miguel del municipio de Hacarí. De acuerdo con información provista por los informantes clave, el trabajo de sus docentes evidencia la disposición que tienen para facilitar el aprendizaje en sus estudiantes. En este sentido, el IC2\_ES manifiesta: “Valoro mucho el esfuerzo que hacen los profesores por enseñarnos, a pesar de que tengan que sacrificar tiempo con sus hijos; para ellos, también es difícil estar lejos de su familia, pero aun así, hacen de su trabajo algo muy valioso para nosotros. De igual forma, el IC4\_GF dice: “Los profesores siempre están animándonos, dándonos buenos consejos, nos dicen que estudiemos bastante porque es lo que nos va a permitir que cumplamos nuestros sueños. Eso ha sido muy alentador para mí”.

Finalmente, en lo relacionado con la subcategoría Recursos de aula, los participantes manifiestan su deseo de poder contar con material didáctico que les permita reforzar su conocimiento y disponer de recursos e información actualizada.

La anterior aseveración, es el resultado del análisis de la información entregada por los participantes clave en la investigación: Para este caso, el IC5\_GF afirma: “En el colegio falta mucho material; lo que hay, ya está muy viejo y deteriorado; los pocos computadores que hay, casi siempre están sin internet; a veces nos toca trabajar de 4 o 5 estudiantes por computador y siempre el que aprende es el que lo coge primero; al resto, solo nos toca ver. Así es muy difícil aprender”. Por su parte, el IC6\_GF dice: “Aquí no hay mucho para trabajar; a los profes les toca inventarse cosas y comprar materiales por su cuenta para poder enseñarnos. Nosotros no tenemos mucha plata para estar comprando cosas; el colegio debería comprar materiales para que podamos aprender de forma más fácil, ya que un dibujo o una imagen, se nos queda grabada en la memoria, mucho más que si leyéramos un texto muy largo”.

De igual manera, el IC1\_GF afirma: “Nosotros estamos en desventaja con los colegios de otras partes, porque aquí no tenemos lo que necesitamos para aprender. Si tuviéramos las mismas oportunidades que hay en otros colegios, como Internet y laboratorios y juegos a través de computadores, nos iría mejor en ciertas asignaturas y podríamos aprender cosas de otras culturas, por ejemplo. A los profesores les toca buscar alternativas para que las clases teóricas, no sean tan aburridas”.

De acuerdo con lo registrado anteriormente, es evidente la relación que existe entre el uso de material didáctico actualizado y el rendimiento académico de los estudiantes, ya que estos contribuyen a mejorar la forma como se aprende y a probar y experimentar situaciones que la forma tradicional de trabajar en el aula, no lo permitiría.

#### 4.4. Discusión

El rendimiento académico es un indicador del progreso que un estudiante en su proceso de formación ha alcanzado a lo largo de su paso por una institución educativa. Sin embargo, existen muchos factores que promueven o impiden el éxito de dicho proceso; algunos de éstos pueden estar bajo el control de la institución, pero otros, obedecen a factores propios del entorno social, afectivo, económico, cultural, entre otros, del estudiante.

Para Shapiro (como se citó en Monsalve, 2016) el bajo rendimiento académico en el alumno se centra en la acción de algunos agentes como las condiciones sociales, la familia o la propia escuela. El bajo rendimiento académico es un problema frecuente y tiene múltiples causas; éstas, hacen que sea difícil precisar una definición acertada del mismo término.

Por su parte, Gil Flores (citado en Fajardo, et. al, 2016), manifiesta que el rendimiento escolar se ha analizado a lo largo del tiempo, con base en dos aspectos elementales. Por una parte, teniendo en cuenta aquellos datos relacionados con la escuela como sistema educativo y, por otro lado, con base en las características que los alumnos presentan a partir de su contexto social. Así lo confirma Monedero (citado en González, 2003), el cual distingue entre causas internas (fundamentalmente la inteligencia y el funcionamiento cerebral) y causas externas al alumno, como elementos que influyen en su rendimiento académico.

De la misma manera, Page (como se citó en Tejedor y Valcárcel, 2007), afirma que los factores que determinan el rendimiento académico de los estudiantes, son difíciles de identificar, pues los mismos conforman muchas veces “una tupida maraña, una red tan fuertemente

entretejida, que resulta ardua la tarea de acotarlas o delimitarlas para atribuir efectos claramente discernibles a cada uno de ellos” (p. 447).

El análisis de los factores que determinan el rendimiento académico en un estudiante, sigue siendo materia de discusión para expertos en el tema. En este sentido, Rodríguez y Guzmán (2019) afirman que si bien, el bajo o alto rendimiento es un índice escolar, la interconexión que existe entre el contexto escolar y el familiar hace que determinados factores sociofamiliares contribuyan a incrementar el riesgo de que algunos estudiantes sean más vulnerables a presentar bajo rendimiento.

De acuerdo con los aportes de los autores mencionados, es fácil concluir que el rendimiento académico de un estudiante, puede expresarse en términos de los elementos que lo constituyen desde el entorno social, cultural, económico, familiar, entre otros, pero también por aquellos que se originan desde la institución educativa. Para la presente investigación, se realizó un análisis de los factores determinantes del rendimiento académico de los estudiantes del Colegio San Miguel del municipio de Hacarí en Norte de Santander, desde dos perspectivas: la intrínseca y la extrínseca; éstas fueron definidas como categorías apriorísticas para estudiar los factores internos y externos respectivamente; a partir de la metodología de investigación utilizada, emergieron siete subcategorías. Cada categoría y sus subcategorías fueron consideradas por separado y luego, se definieron relaciones entre ellas para determinar cuáles tienen un mayor impacto en el rendimiento académico de los estudiantes, tal como se muestra en la siguiente figura:



Figura 8 Relación entre las categorías de factores intrínsecos y extrínsecos del rendimiento académico.



A partir de los resultados obtenidos mediante las técnicas de investigación aplicadas, se evidencia que, en los estudiantes de secundaria del Colegio San Miguel del municipio de Hacarí, el rendimiento académico se ve fuertemente afectado por factores tanto internos como externos. Lo anterior, se fundamenta en la información que los estudiantes considerados como informantes clave, aportaron a la investigación. Particularmente, el IC2\_GF, considera que el factor repitencia está estrechamente ligado al bajo rendimiento académico y que se genera como producto de otros factores como el ausentismo y la falta de acompañamiento por parte de los padres.

El IC6\_GF, manifiesta que el acompañamiento de la familia es imprescindible para su motivación, debido a que se siente respaldado para resolver las dificultades que se le presenten en su quehacer formativo. Por su parte, El IC5\_GF, sostiene que un elemento que ha marcado significativamente su rendimiento académico, ha sido la situación de conflicto que se ha vivido en la región en los últimos años, generando temor e impidiendo que, en la mayoría de las veces, deje de asistir a clases, y pierda continuidad en el desarrollo de los contenidos en cada una de las asignaturas de su curso.

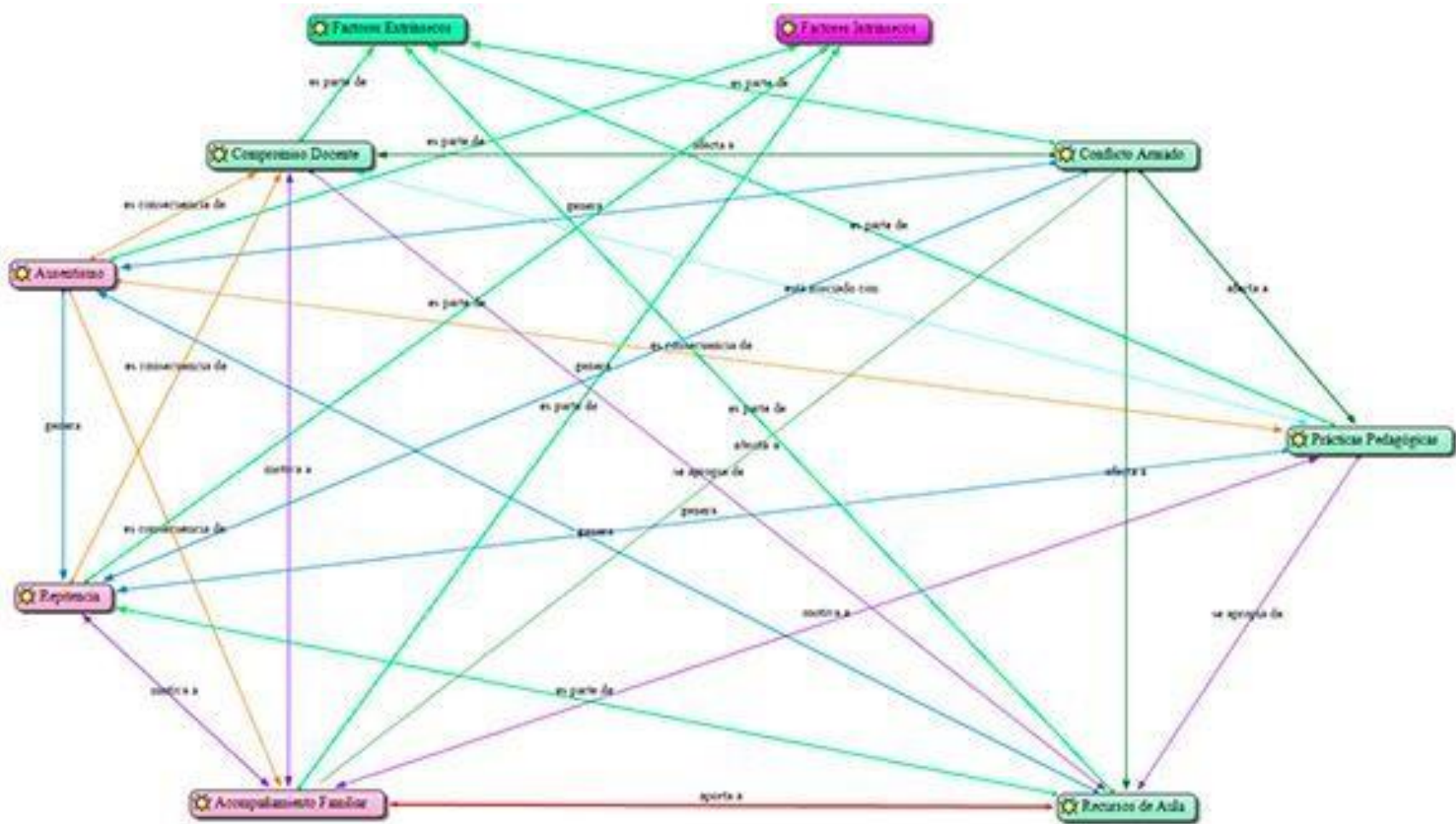
Desde una mirada holística, existe una estrecha interdependencia entre las subcategorías emergentes de los factores intrínsecos y extrínsecos; esto puede evidenciarse, por ejemplo, por la relación entre el ausentismo y el compromiso de los docentes en su quehacer pedagógico, pues como lo sostienen Sanders y Rivers (como se citó en Cerquera, 2014), “las características y el comportamiento del personal, en especial de los docentes, influyen de manera considerable en el aprendizaje estudiantil” (p. 204).

Así mismo, el ausentismo puede considerarse un efecto de la falta de acompañamiento familiar, ya que, si están dadas las condiciones de motivación y apoyo por parte de la familia, se estimula la permanencia del estudiante en el aula y como consecuencia de ello, el mejoramiento de su nivel académico. Al respecto, Rodríguez y Guzmán (2019) sostienen la importancia de considerar los contextos familiares y sociales a la hora de interpretar las diferencias en el rendimiento académico de un estudiante.

Al analizar el conflicto armado como elemento determinante del rendimiento académico, puede observarse en el mapa de categorización de la figura 8, la relación directa que tiene con la repitencia, ya que se considera una causa de ella. En este sentido, Brück (como se citó en Ardila y Gordillo, 2017), afirma que las consecuencias de vivir actos de extrema violencia presentan un efecto negativo en el logro educativo y en el desempeño académico; de la misma forma, la UNESCO (citado en Díaz, 2019) sostiene que a medida que exista más exposición a actos de violencia por el conflicto armado, no sólo hay mayor riesgo de suspender el año escolar, sino también mayor riesgo de promover desempeños académicos muy bajos.

En lo relacionado con los recursos que se emplean en el aula, existe un vínculo entre éstos y el factor repitencia, debido a la naturaleza de los primeros para motivar el aprendizaje y el desarrollo de estrategias que mejoren el proceso formativo. Al respecto, Ingersoll (citado en Rodríguez y Guzmán, 2019) afirma que el rendimiento escolar basa su influencia, principalmente, en la calidad de la atención educativa gracias a los materiales disponibles en el centro escolar, la seguridad del barrio de la escuela, la calidad de los maestros, el índice de rotación de los maestros y la relación maestro-estudiante.

Cabe destacar el conjunto de interrelaciones existentes entre cada una de las subcategorías emergentes, tanto de la categoría de factores intrínsecos como de los extrínsecos, que evidencian la relación causa-efecto que surge entre ellos: para el caso de los factores intrínsecos, en el mapa de categorías está representado el vínculo entre el acompañamiento familiar y factores como la repitencia o el ausentismo; de igual forma, se establece una relación bidireccional entre el mismo y las prácticas pedagógicas ejercidas por los docentes.

En el mismo sentido, los factores extrínsecos conservan también una relación estrecha entre ellos: el compromiso docente se ve fuertemente influenciado por el conflicto armado, puesto que la situación de violencia que se vive en la región, genera desmotivación, miedo, e incluso, el posible abandono del puesto de trabajo por parte de los docentes. Así mismo, la escasez de recursos didácticos y tecnológicos, puede menguar las iniciativas de los docentes, produciendo el efecto contrario de lo que se espera alcanzar como institución.

De lo anteriormente expuesto, surge un escenario de discusión que requiere centrar la atención en aquellos factores que tienen mayor incidencia en el rendimiento académico de los estudiantes de secundaria del Colegio San Miguel, con el fin de diseñar estrategias que permitan disminuir su impacto.

## 5. Conclusiones

El bajo rendimiento académico ha sido un tema permanente de discusión en la investigación. Los argumentos acerca de la importancia de la educación, justifican la necesidad de indagar sobre los factores que producen las diferencias en el desempeño.

Para el caso particular, el rendimiento académico de los estudiantes de secundaria del Colegio San Miguel, del municipio de Hacarí, en Norte de Santander, está determinado por un conjunto de factores internos y externos, que evidencian un bajo nivel de logro de las metas de la institución.

La información recolectada a través de la investigación, permitió asegurar que el bajo rendimiento de los estudiantes de secundaria del Colegio San Miguel, radica en la existencia de diversas problemáticas que requieren una atención inmediata por parte de los involucrados en el sector educativo.

Para iniciar con la investigación, se hizo uso en primera instancia, de una lista de chequeo para la recolección de información que permitió identificar los factores intrínsecos (ausentismo, repitencia y acompañamiento familiar) y extrínsecos (conflicto armado, prácticas pedagógicas, compromiso docente y recursos de aula) determinantes en el rendimiento académico de los estudiantes de la institución objeto de estudio. En segunda instancia, se utilizaron tanto la entrevista como el grupo focal, las cuales permitieron caracterizar cada uno de los factores antes mencionados y evidenciar las relaciones entre ellos.

Como consecuencia de lo anterior, se definió en orden de importancia los factores que tienen una influencia considerable sobre el rendimiento académico; en este sentido, el acompañamiento familiar ocupó el primer puesto de la lista, dado que se evidenció la falta de apoyo por parte de familiares o acudientes en el proceso formativo del estudiante, lo que permitió concluir que esta situación genera desmotivación para el estudiante y aumenta las probabilidades de fracaso escolar.

En segundo lugar, en lo que respecta al conflicto armado, debido a la disputa del territorio entre los diferentes grupos armados de la región, se pudo determinar éste tiene una alta incidencia en el rendimiento académico de los estudiantes. La información aportada por los participantes en la investigación, permitió aseverar que la violencia a la que están expuestos, influye en sus deseos de continuar en su proceso de formación, pues consideran que la guerra genera caos y destrucción y cierra la puerta a las oportunidades que pueden traer progreso a nivel individual, familiar y de la región.

En tercer lugar, se encuentra el factor Repitencia; éste se ve fuertemente afectado por el acompañamiento familiar, así como por problemas de violencia por el conflicto armado, en los que, por evitar convertirse en víctimas del mismo, prefieren dejar de asistir a clases, lo que ha hecho que algunos estudiantes deban repetir su año escolar. Así mismo, la situación económica de muchas familias, ha hecho que algunos estudiantes se ausenten de las aulas de clase, para salir a trabajar a fincas cocaleras para aumentar los ingresos de la familia.

Continuando con el orden de los factores, el ausentismo aparece en cuarto lugar. Al hacer un análisis de las causas, se destaca el hecho de que, para algunos estudiantes de condiciones económicas bajas, el trabajo en el campo, especialmente en los cultivos de coca, llevó a la inasistencia por espacios de tiempo considerables a lo largo del año escolar. De igual forma, la situación de violencia a la que se enfrentan frecuentemente los estudiantes y sus familias, ha hecho que en pos de salvaguardar la vida, deban abandonar sus clases de forma temporal y en algunos casos, lo hagan de forma definitiva.

Los informantes clave, ubican los recursos de aula, en quinto lugar; éstos manifiestan que hay pocos recursos didácticos actualizados y en buen estado que les permitan mejorar sus competencias investigativas y la producción de conocimiento en las diferentes áreas.

Finalmente, las prácticas pedagógicas y el compromiso docente, representan factores clave en el rendimiento académico. En esta investigación se pudo confirmar que el trabajo realizado por los docentes del Colegio San Miguel es de alto valor, pues los estudiantes consideran que ellos representan el eje central en su formación, no solo a nivel cognitivo sino a partir del fomento de los valores y de la motivación hacia una visión integral como seres humanos.

## 6. Recomendaciones

De acuerdo con los resultados obtenidos a partir de la aplicación de los instrumentos utilizados en la presente investigación y del análisis de los mismos, se proponen las siguientes recomendaciones:

Con el fin de buscar estrategias que permitan disminuir el impacto de los factores determinantes del rendimiento académico en los estudiantes de secundaria del Colegio San Miguel del municipio de Hacarí en Norte de Santander, se hace necesario realizar una investigación minuciosa de los elementos que conforman el entorno personal, social, cultural, económico y familiar de dichos estudiantes, con el propósito de pormenorizar las causas y efectos los mismos.

Es necesario involucrar a los distintos grupos de interés a través de una dinámica de participación para que se vinculen a un proyecto de diseño de políticas públicas orientadas a mejorar los índices de rendimiento académico de los estudiantes de la institución y a evaluar de forma periódica el logro de los objetivos propuestos, contrastando esta información con los reportes de repitencia, ausentismo y deserción anuales.

Esta investigación servirá de insumo a las autoridades competentes, en los órdenes local, regional y nacional, para el diseño de estrategias que minimicen el impacto de los factores focalizados, en el bajo rendimiento de los estudiantes de la básica secundaria del Colegio San Miguel.

## 7. Bibliografía

- Alcaldía Municipal de Hacarí. (2018). *Análisis de situación de salud con el modelo de determinantes sociales en salud*. Recuperado de [www.hacari-nortedesantander.gov.co](http://www.hacari-nortedesantander.gov.co)
- Alvira Martín, Francisco. *Perspectiva de la Investigación Cuantitativa y Cualitativa en la Metodología Sociológica*. México: Mc Graw Hill, 2002.
- Aignerren, M. *La técnica de recolección de información mediante los grupos focales*. [En línea] Disponible en: [http://ccp.ucr.ac.cr/bvp/texto/14/grupos\\_focales.htm](http://ccp.ucr.ac.cr/bvp/texto/14/grupos_focales.htm), 2006
- Arias G, Fidiás. *El proyecto de Investigación, una Guía para su presentación*. Caracas Venezuela: Editorial Episteme, Oriol Ediciones, 1999.
- Banquero, R. Vygotsky. *El aprendizaje escolar*. México: Editorial Aique, 1990.
- Barragán Ortiz, J. A., Cortes Doncel, M. D. J., Coronado Saldaña, S. P., & Rodríguez Labrador, H. D. (2012). Caracterización escolar. *Un acercamiento a las representaciones sociales presentes en la cotidianidad escolar para fomentar la producción textual en los estudiantes del grado octavo de la institución educativa fundadores Ramón Bueno y José Triana de Girardot-Cundinamarca*, Girardot, Colombia.
- Barrios Gaxiola, M. I. & Frías Armenta, M. (2016). *Factores que influyen en el desarrollo y rendimiento escolar de los jóvenes de bachillerato*. *Revista Colombiana de Psicología*, 25(1), 63-82.doi:10.15446/rcp.v25n1.46921
- Bernal, Y. y Rodríguez, C. (2017). *Factores que inciden en el rendimiento escolar de los estudiantes de la educación básica secundaria*. Universidad Cooperativa de Colombia, Bucaramanga, Santander, Colombia.
- Bonilla Castro, Elsy, y Penelope Rodriguez Sehk. *El proceso de Investigación Cualitativa. En Mas Allá del Dilema de Los Métodos: La Investigación En Ciencias Sociales*. 70-71. Santafé de Bogotá: Norma, 1997.



- Carvallo Potón, M., Caso Niebla, J., & Contreras Niño, L. (2007). *Estimación del efecto de variables contextuales en el logro académico de estudiantes de Baja California*. REDIE: Revista Electrónica de Investigación Educativa, 9(2), 7.
- Caso Niebla, J. y González Barberá, C. (2011). *Variables personales, escolares y familiares relacionadas con el rendimiento académico de estudiantes mexicanos de educación secundaria*. EDUPSYKHÉ: Revista de Psicología y Educación Universidad Complutense de Madrid.
- Castro-Molinares, S., Paternina-Meriño, A., y Gutiérrez-Barro, M. (2014). Factores pedagógicos relacionados con el rendimiento académico en estudiantes de cinco instituciones educativas del distrito de Santa Marta, Colombia. *Revista Intercontinental de Psicología y Educación*, 16(2),151-169. [fecha de Consulta 28 de agosto de 2020]. ISSN: 0187-7690. Disponible en: <https://www.redalyc.org/articulo.oa?id=802/80231541009>
- Castro Morera, M., García Medina, A. M., Pedroza Zúñiga, L. H., & Caso Niebla, J. (2015). *Escuelas de Alto y Bajo Valor Añadido. Perfiles Diferenciales de las Secundarias en Baja California*. *Education Policy Analysis Archives*, 23, 67. <https://doi.org/10.14507/epaa.v23.1917>
- Centro Educativo Rural El Tarra. (2018). *Proyecto Educativo Institucional*. Recuperado de <https://guia-norte-de-santander.educacionencolombia.com.co/discapacidad-ceguera/CENTRO-EDUCATIVO-RURAL-EL-TARRA-hacari-norte-de-santander-i17743.htm>
- Centro Educativo Rural Mesitas. (2018). *Proyecto Educativo Institucional*. Recuperado de <http://www.enjambre.gov.co/enjambre/file/download/190318923>
- Centro Educativo Rural San Sebastián. (2018). *Proyecto Educativo Institucional*. Recuperado de <http://www.enjambre.gov.co/enjambre/file/download/190318633>
- Cerquera, O. (2014). *Estado del arte del rendimiento académico en la educación media*. Historia de la Educación Colombiana, ISSN 0123-7756, No. 17, 2014, Págs. 197-220, (17), 197–220.
- Cominetti, R; Ruiz, G. (1997). *Algunos factores del rendimiento: las expectativas y el género*. Human Development Department. LCSHD Paper series, 20, The World Bank, Latin America and Caribbean Regional Office.

- Consejo Noruego para refugiados. (2018). *Educación, esperanza de la Colombia rural*. Recuperado de <http://www.nrc.org.co/2018/03/14/educacion-esperanza-de-la-colombia-rural/>
- Constitucional, C. (1991). *Constitución Política de Colombia*. Bogotá: Centro de documentación judicial.
- Contreras, Caballero, Palacio y Pérez (2008), *Factores asociados al fracaso académico en estudiantes universitarios de Barranquilla (Colombia)*. *Sicología desde el Caribe*, Universidad del Norte, número 22 110 – 135.
- Cotán-Fernández, A. (2016). *El sentido de la investigación cualitativa*. *Escuela abierta*, 2016, 19,33-48.
- De la Orden, A., Oliveros, L., Mafokozi, J. y González, C. (2001). *Modelos de investigación del bajo rendimiento*. Universidad Complutense de Madrid. *Revista Complutense de Madrid*, Vol. 12 Núm. 1(2001): 159-178.
- Erazo-Santander, O. A. (2012). El rendimiento académico, un fenómeno de múltiples relaciones y complejidades. *Revista Vanguardia Psicológica Clínica Teórica y Práctica*, 2(2), 144–173.
- Erazo-Santander, O. A. (2013). El rendimiento académico, una descripción desde las condiciones sociales del estudiante. *Revista de Psicología GEPU*, 4 (1), 126 - 148.
- Fajardo-Vargas, V., Hernández-Guzmán, L., & Caso-Niebla, J. (2001). La autoestima y su relación con la depresión, ansiedad y asertividad. *Revista Mexicana de Psicología*, 18(1), 150.
- Fajardo Bullón, F., Maestre Campos, M., Felipe Castaño, E., León del Barco, B., & Polo del Río, M. I. (2016). *Análisis del rendimiento académico de los alumnos de educación secundaria obligatoria según las variables familiares*. *Educación XXI*, 20(1). doi:10.5944/educxx1.17509.
- Fernández Collado, C. *La comunicación humana: ciencia social*. México: McGraw-Hill, 1990.
- Ferragut, M., & Fierro, A. (2012). *Inteligencia emocional, bienestar personal y rendimiento académico en preadolescentes TT - Emotional intelligence, well-being and academic achievement in preadolescents*. *Rev. Latinoam. Psicol*, 44(3), 95–104. Retrieved from [http://www.scielo.org.co/scielo.php?script=sci\\_arttext&pid=S0120-05342012000300008](http://www.scielo.org.co/scielo.php?script=sci_arttext&pid=S0120-05342012000300008)

- Funprogresar (2017). *El Catatumbo entre la guerra, la coca y la pobreza*. Recuperado de <http://www.funprogresar.org/el-catatumbo-entre-la-guerra-la-coca-y-la-pobreza.html>
- Gobernación de Norte de Santander (2016). Plan de Desarrollo para Norte de Santander: Un Norte productivo para todos.
- González Barberá, C. (2003). *Factores determinantes del bajo rendimiento académico en educación secundaria* (tesis doctoral). Universidad Complutense de Madrid, Madrid, España. Retrieved from <https://biblioteca.ucm.es/tesis/edu/ucm-t27044.pdf>
- González Barberá, C., Caso Niebla, J., Díaz López, K., y López Ortega, M. (2012). *Rendimiento académico y factores asociados*. Aportaciones de algunas evaluaciones a gran escala. *Bordón*, 64(2), 51-68.
- Gutiérrez-Saldaña, P., Camacho-Calderón, N., & Martínez-Martínez, M. L. (2007). *Autoestima, funcionalidad familiar y rendimiento escolar en adolescentes*. *Atención Primaria*, 39(11), 597–601. <https://doi.org/10.1157/13112196>
- Guzmán-Arteaga, R., Pacheco-Lora, M. (2014). *Comunicación familiar y desempeño académico en estudiantes universitarios*. (2014). *Zona Próxima*, (20), 79–91.
- Hernández, S. R., Fernández, C. C., y Baptista, L. M. (2014). *Metodología de la Investigación*. Recuperado el 18 de marzo de 2020, de <http://observatorio.epacartagena.gov.co/wp-content/uploads/2017/08/metodologia-de-la-investigacion-sexta-edicion.compressed.pdf>
- (Icfes), E. I. (2017). *Experiencia acumulada en el levantamiento de datos de factores asociados, 2012-2015 SABER 3°, 5° Y 9°*. Bogotá: Min educación – Icfes
- Institución Educativa San Miguel. (2018). *Proyecto Educativo Institucional*. Recuperado de <https://es.scribd.com/document/268078760/PEI-2014-2017-Institucion-Educativa-San-Miguel>
- Jiménez, M. (2000). *Competencia social: intervención preventiva en la escuela*. *Infancia y Sociedad*. 24, pp. 21- 48.

- Kerlinger, A. *Diseños de Investigación experimental y no experimental*. Chile: Universidad Chile, 1976.
- Kitzinger, J. Qualitative Research: Introducing focus groups. Recuperado el 4 de junio de 2019, de <http://www.bmj.com/content/311/7000/299>, 1995.
- Lamas, H. (2015). *Sobre el rendimiento escolar. Propósitos y Representaciones*, 3(1), 313–386. <https://doi.org/http://dx.doi.org/10.20511/pyr2015.v3n1.74>
- Lemus, L. A. (1988). *Pedagogía, temas fundamentales*. Guatemala. GT.: Editorial Piedra Santa.
- Loaiza Zuluaga, Y. E., Rodríguez Rengifo, J. C., & Vargas López, H. H. (2012). La práctica pedagógica de los docentes universitarios en el área de la salud y su relación con el desempeño académico. *Revista Latinoamericana de Estudios Educativos (1900-9895)*, 8(1).
- Mafokozi, J., Oliveros Martín-Varés, L., González Barberá, C., y Orden Hoz, A. (2001). *Modelos de investigación del bajo rendimiento*. Revista Complutense de Educación, 12(1), 159–178. <https://doi.org/10.5209/RCED.17721>
- Mella, O., y Ortiz I. (1999). *Rendimiento escolar: influencias diferenciales de factores externos e internos*. Revista Latinoamericana de Estudios Educativos, 29(1), 69–92.
- Meneses Botina, W. G., Morillo Carlosama, S. L., Navia Atoy, G. E., & Grisales Grisales, M. C. (2013). *Factores que afectan el rendimiento escolar en la institución educativa rural Las Mercedes desde la perspectiva de los actores institucionales*. Plumilla Educativa, 11(1), pp. 433-452. <https://doi.org/10.30554/plumillaedu.11.364.2013>
- Ministerio de Educación Nacional. (2011). *Programa Para la Transformación de la Calidad Educativa*. Bogotá: Ministerio de Educación Nacional.
- Ministerio de Educación Nacional. (1994). *Ley General de Educación*. En MEN, Ley 115 (págs. 1-50). Bogotá: MEN.
- Ministerio de Educación Nacional. (2018). *Informe de gestión 2018*. Recuperado de [https://www.mineducacion.gov.co/1759/articles-381276\\_recurso\\_1.docx](https://www.mineducacion.gov.co/1759/articles-381276_recurso_1.docx)

- Mendoza, R. (2013). *Metodología Cuantitativa: Abordaje desde la Complementariedad en Ciencias Sociales*. *Ciencias Sociales* 141, 25-34.
- Meneses Botina, W. G., Morillo Carlosama, S. L., Navia Atoy, G. E., & Grisales Grisales, M. C. (2013). *Factores que afectan el rendimiento escolar en la institución educativa rural Las Mercedes desde la perspectiva de los actores institucionales*. *Plumilla Educativa*, 11(1), pp. 433-452. <https://doi.org/10.30554/plumillaedu.11.364.2013>
- Molina, M. (2015). *Valoración de los criterios referentes al rendimiento académico y variables que lo puedan afectar*. *Rev Méd Electrón [Internet]*. 2015 nov-dic [citado: 25 de julio de 2019];37(6). Disponible en: <http://www.revmedicaelectronica.sld.cu/index.php/rme/article/view/2877/1437>
- Monsalve, H. (2016). *Aproximaciones hacia una definición de “Bajo Rendimiento Escolar”* (tesis de maestría). Convenio CINDE-Universidad de Manizales, Sabaneta, Antioquia, Colombia.
- Munarriz, Begoña. *Técnicas y métodos en Investigación cualitativa*. España: Universidad del País Vasco, 1992.
- Muñoz Izquierdo, C., Márquez, A., Sandoval, A., & Sánchez, H. (2004). *Factores Externos e Internos a las Escuelas que Influyen en el Logro Académico de los Estudiantes de Nivel Primaria en México, 1998 – 2002. Análisis Comparativo Entre Entidades con Diferente Nivel de Desarrollo*. Instituto Nacional Para La Evaluación de La Educación, 1998–2002. Retrieved from [http://www.inee.edu.mx/images/stories/Publicaciones/Reportes\\_investigacion/Factores\\_externos/Completo/factores\\_externos\\_completo.pdf](http://www.inee.edu.mx/images/stories/Publicaciones/Reportes_investigacion/Factores_externos/Completo/factores_externos_completo.pdf)
- Niño, J. (1999). *Las migraciones forzadas de población, por la violencia. Colombia: una historia de éxodos, miedo, terror, y pobreza*. *Scripta Nova*, 45, 33.
- Oliva, P. (2009). *Construcción de lista de chequeo en salud: Una metodología para su construcción*. *Serie Cuadernos de Redes: Ministerio de Salud*, (24), 1–37.
- Presidencia de la República de Colombia. (27, abril 2005). *Decreto 1286*. Recuperado de <http://www.suin-juriscol.gov.co/viewDocument.asp?ruta=Decretos/1259340>

Presidencia de la República de Colombia. (8, noviembre 2006). *Decreto 1286*. Recuperado de [https://www.oas.org/dil/esp/Codigo\\_de\\_la\\_Infancia\\_y\\_la\\_Adolescencia\\_Colombia.pdf](https://www.oas.org/dil/esp/Codigo_de_la_Infancia_y_la_Adolescencia_Colombia.pdf)

Presidencia de la República de Colombia. (16, abril 2009). *Decreto 1290*. Recuperado de [https://www.mineducacion.gov.co/1621/articles-187765\\_archivo\\_pdf\\_decreto\\_1290.pdf](https://www.mineducacion.gov.co/1621/articles-187765_archivo_pdf_decreto_1290.pdf)

Rodríguez Rodríguez, D., & Guzmán Rosquete, R. (2019). Rendimiento académico y factores sociofamiliares de riesgo. *Perfiles Educativos*, 41(164), 118-134. <https://doi.org/10.22201/iisue.24486167e.2019.164.58925>

Secretaría de Educación del Norte de Santander. (2018). *Concurso especial de maestros para el Catatumbo, es una realidad*. Recuperado de <http://www.sednortedesantander.gov.co/index.php/89-publicaciones/563-decreto-ley-concurso-catatumbo>

Secretaría de Educación del Norte de Santander. (2016). *Plan de Desarrollo de Norte de Santander 2016 – 2019 “Un Norte productivo para todos”*. Recuperado de <http://www.sednortedesantander.gov.co/sitio/images/documentos/informesdelsector/PDD%20NDS%202016-2019.pdf>

Suárez Enciso, S., Elías, R., & Zarza, D. (2016). *Factores asociados al rendimiento académico de estudiantes de Paraguay: un análisis de los resultados del TERCE / Factors Associated with Academic Achievement of Paraguayan Students: An Analysis of TERCE Results*. REICE. Revista Iberoamericana Sobre Calidad, Eficacia y Cambio En Educación, 14.4 (2016). <https://doi.org/10.15366/reice2016.14.4.006>

Tejedor Tejedor, F., & Caride Gómez, J. (1988). *Influencia de las variables contextuales en el rendimiento académico*. Revista de Educación, (287), 113–146.

Tejedor Tejedor, F., & García-Valcárcel Muñoz-Repiso, A. (2007). *Causas del bajo rendimiento del estudiante universitario (en opinión de los profesores y alumnos): propuestas de mejora en el marco del EEES*. Revista de Educación, (342), 419–442.

Torres Laura; Rodríguez Soriano, N. Y. (2006). *Enseñanza e investigación en psicología*. *Enseñanza e Investigación En Psicología*, 11(2). Retrieved from <http://www.redalyc.org/html/292/29211204/>

8.

**Anexo**

Anexo I Lista de chequeo



Universidad Francisco de Paula Santander  
Facultad Educación, Artes y Humanidades  
División de postgrado

**MAESTRÍA EN PRÁCTICAS PEDAGÓGICAS  
FACULTAD DE EDUCACIÓN, ARTES Y HUMANIDADES**

**LISTA DE CHEQUEO APLICADA A ESTUDIANTES**

**Objetivo:** Identificar los factores que determinan el bajo rendimiento académico de los estudiantes en la secundaria del Colegio San Miguel del municipio de Hacarí.

**Instrucciones:** Marca con una **X** el recuadro según corresponda. Para el caso de los ítems **II, III, IV y V**, tenga en cuenta las siguientes opciones: **SI, NO, NO APLICA (NA)**.

Sus respuestas tienen estricto grado de confidencialidad. Se le solicita objetividad al responder.

I. INFORMACIÓN DEMOGRÁFICA											
1.1 Género: Masculino <input type="checkbox"/> Femenino <input type="checkbox"/>											
1.2 Edad: <input type="text"/> Años.											
1.3 Grado que cursas actualmente:											
Sexto	<input type="checkbox"/>	Séptimo	<input type="checkbox"/>	Octavo	<input type="checkbox"/>	Noveno	<input type="checkbox"/>	Décimo	<input type="checkbox"/>	Undécimo	<input type="checkbox"/>
1.5 Tipo de Establecimiento Educativo:											
Urbana				Rural			<input type="checkbox"/>				

ESCALA		SI	NO	NA
<b>En relación con las ocasiones en las que deja de asistir al colegio, se puede decir que:</b>				
<b>1</b>	¿Se siente a gusto en el colegio?			
<b>2</b>	¿Asiste al colegio solo porque sus padres lo obligan?			
<b>3</b>	¿Falta frecuentemente a clases?			
<b>4</b>	Cuando ha faltado a clases, ¿esas ausencias afectan su rendimiento académico?			
<b>5</b>	¿Considera importante asistir permanentemente a clases?			
<b>Observaciones</b>				
<b>En relación con el hecho de no ser promovido al siguiente grado, se puede decir que:</b>				
<b>1</b>	¿Cree que hay personas que inciden en el bajo rendimiento académico de un estudiante?			

2	¿Cree que lo que ha aprendido satisface sus intereses personales?			
3	¿Tiene un horario definido para estudiar en casa?			
4	¿Le gusta estudiar con otros compañeros?			
5	¿Se preocupa por tener y mantener un buen rendimiento académico?			
<b>Observaciones</b>				
<b>En relación con la manera como su familia se involucra en tus actividades escolares, se puede decir que:</b>				
1	¿Recibe acompañamiento por parte de sus padres en lo relacionado con las actividades escolares?			
2	¿Sus padres conocen a sus docentes?			
3	¿Se siente en libertad de tratar cualquier situación escolar con sus padres?			
4	¿Sus padres consultan a la institución sobre su progreso académico?			
5	¿Sus padres asisten a las actividades programadas por la institución?			
6	¿Considera importante que sus padres o acudientes estén comprometidos con su rendimiento académico?			
7	¿En cuanto a la parte económica, sus padres cubren todas sus necesidades de acuerdo con las exigencias escolares?			
<b>Observaciones</b>				
<b>En relación con el trabajo de sus docentes en el aula de clase, se puede decir que:</b>				
1	¿Cree que sus docentes conocen y comprenden los temas que socializan en clase?			
2	¿Demuestran preparación y planeación en cada clase?			
3	¿Le motivan para que logre tener buen rendimiento, respetando su forma particular de aprendizaje?			
4	¿Evalúan permanentemente su rendimiento teniendo en cuenta sus fortalezas y debilidades?			
5	¿Utilizan diversas estrategias de evaluación tanto a nivel individual como de equipo?			
<b>Observaciones</b>				



<b>En relación con los recursos que poseen sus docentes en el aula de clase como apoyo al trabajo en cada asignatura, se puede decir que:</b>			
1	¿El ambiente en su salón de clases es agradable?		
2	¿Considera que los pupitres, la iluminación y demás elementos del salón de clases, son adecuados para su aprendizaje?		
3	¿La metodología de enseñanza que utilizan sus docentes le motiva a aprender?		
4	¿Sus docentes hacen uso de diversos materiales de enseñanza, así como de las Tecnologías de la Información y la Comunicación?		
5	¿Los recursos que utilizan sus docentes le motivan a aprender?		
<b>Observaciones</b>			
<b>En relación con la capacidad que poseen sus docentes para compartir sus conocimientos, se puede preguntar:</b>			
1	¿Sus docentes consideran importante aplicar los conocimientos que se tratan en clase?		
2	¿Las estrategias utilizadas por sus docentes en clase logran captar su atención en relación con el tema que se está trabajando?		
3	Al finalizar el año escolar ¿cree que usted y sus compañeros logran las metas de aprendizaje que el docente propuso?		
4	¿Sus docentes socializan otros temas distintos a los relacionados con sus asignaturas?		
<b>Observaciones</b>			
<b>En relación con el conflicto armado en la región, se puede decir que:</b>			
1	¿El colegio se ha visto afectado por el conflicto armado que se vive en la región?		
2	¿El aprendizaje de los estudiantes se ha visto afectado por el conflicto armado en mención?		
3	¿Sus docentes le orientan en cada asignatura para que contribuya a mejorar la situación que se vive actualmente en esta región debido al conflicto armado?		
4	¿La formación que recibe en el colegio le permite buscar propuestas para disminuir en algo, el conflicto armado que se vive en la región?		
<b>Observaciones</b>			

<b>En relación con el grado de motivación al obtener sus logros académicos, se puede decir que:</b>				
1	¿Considera que el estudio es importante?			
2	¿Influye la suerte de un estudiante en las calificaciones que le asignan sus docentes?			
3	¿Se parcializan los docentes cuando evalúan el desempeño de los estudiantes?			
4	¿Le importa obtener buenas calificaciones?			
5	¿Es importante obtener buenas calificaciones?			
6	¿Le parece aburrido estudiar?			
<b>Observaciones</b>				
<b>En relación con las habilidades que tienes para aprender, se puede decir que:</b>				
1	¿Cumple con todas sus responsabilidades académicas?			
2	¿Estudia para aprender?			
3	¿Estudia para obtener buenas calificaciones?			
4	¿Estudia solo cuando debe presentar sus evaluaciones?			
5	¿Se desanima obtener bajas calificaciones?			
6	¿Se distrae con facilidad en clase?			
<b>Observaciones</b>				
<b>En relación con el nivel académico de sus padres, se puede decir que:</b>				
1	El nivel de estudios que tienen sus padres es: No estudiaron ___ Primaria ___ Bachillerato ___ Técnico Tecnólogo ___ Profesional Universitario ___			
2	¿Se preocupan por su rendimiento académico?			
3	¿Asisten a las reuniones que se programan en el colegio y a la Escuela de Padres?			
4	¿Le ayudan a preparar sus deberes escolares?			
<b>Observaciones</b>				

ESCALA		SI	NO	NA
<b>En relación con el ambiente escolar, se puede decir que:</b>				
1	¿Se siente a gusto en su salón de clases?			
2	¿Cree que se puede confiar en el personal de la institución?			
3	Cuando está en una situación de emergencia ¿encuentra a alguien que le ayude?			
4	Los estudiantes de todas las razas o con cualquier condición especial ¿son respetados y tratados de la misma forma?			
5	¿Siente que su institución es un lugar seguro?			
6	¿Los profesores valoran su esfuerzo?			
7	¿Cuándo los estudiantes rompen las reglas, son tratados justamente?			
8	¿Se siente cómodo hablando con los profesores de sus problemas?			
<b>Observaciones</b>				

ESCALA		SI	NO	NA
<b>En relación con el método de estudio, se puede decir que:</b>				
1	¿Dedica tiempo adicional a su jornada de estudio para afianzar sus conocimientos en las distintas asignaturas?			
2	¿Tiene un lugar específico para estudiar?			
3	¿El lugar en el que estudia tiene el espacio y la iluminación suficiente para que realice sus actividades académicas?			
3	¿Tiene un horario fijo para realizar sus actividades de estudio?			
4	¿Planifica las actividades que va a realizar en su tiempo de estudio?			
5	¿Lleva los apuntes de clase al día?			
6	¿Busca asesoría externa para complementar sus conocimientos?			
7	¿Emplea algún procedimiento eficaz para recordar datos, nombres, cifras, etc.?			
8	¿Consulta libros para complementar sus lecciones?			
<b>Observaciones</b>				

Anexo 2 Entrevista Semiestructurada a Estudiantes

**UNIVERSIDAD FRANCISCO DE PAULA SANTANDER - CÚCUTA**

**Objetivo:** Identificar los factores que determinan el bajo rendimiento académico de los estudiantes en la secundaria del Colegio San Miguel del municipio de Hacarí.

<b>ENTREVISTA SEMIESTRUCTURADA</b>							
<b>PREGUNTAS PARA ESTUDIANTES</b>							
Fecha	Día		Mes		Año		Hora
Lugar							
Entrevistador							
Entrevistado							
Edad			Grado que cursa				
<b>CATEGORIA: Factores intrínsecos del rendimiento académico</b>							
<b>SUBCATEGORÍA: Ausentismo</b>							
1. ¿Cree que un estudiante que falte permanentemente a clase, puede cumplir con sus responsabilidades académicas? Justifique su respuesta.							
Rta.							
_____							
_____							
_____							
2. Si un estudiante falta a clase ¿Tiene el deber de cumplir con las actividades académicas que tenga pendientes? Justifique su respuesta.							
Rta.							
_____							
_____							
_____							
3. ¿El estudio contribuye a conseguir las metas personales del proyecto de vida de un estudiante? Justifique su respuesta.							
Rta.							
_____							
_____							
_____							
4. ¿El nivel económico de los padres de familia influye en la inasistencia a clases de los estudiantes? Justifique su respuesta.							
Rta.							
_____							

<hr/> <hr/>
<hr/>
<b>CATEGORIA: Factores intrínsecos del rendimiento académico</b>
<b>SUBCATEGORÍA: Acompañamiento Familiar</b>
<hr/>
<b>1. ¿El acompañamiento familiar es importante para obtener buenos resultados académicos? Justifique su respuesta.</b>
Rta. <hr/> <hr/> <hr/> <hr/>
<b>2. ¿Considera que en su familia hay buena comunicación? Justifique su respuesta.</b>
Rta. <hr/> <hr/> <hr/> <hr/>
<b>3. ¿Cree que los conflictos que suceden al interior de la familia afectan el rendimiento académico de los estudiantes? Justifique su respuesta.</b>
Rta. <hr/> <hr/> <hr/> <hr/>
<b>4. ¿La familia debe facilitarle al estudiante todas las herramientas para que obtenga un buen rendimiento académico? Justifique su respuesta.</b>
Rta. <hr/> <hr/> <hr/> <hr/>
<hr/>
<b>CATEGORIA: Factores intrínsecos del rendimiento académico</b>
<b>SUBCATEGORÍA: Repitencia</b>
<hr/>
<b>1. ¿Ha repetido un grado escolar? ¿Por qué? Justifique su respuesta.</b>
Rta. <hr/>

<hr/> <hr/>
2. ¿Tiene un horario de estudio en casa? ¿Por qué? Justifique su respuesta.
Rta. <hr/> <hr/> <hr/> <hr/>
3. Si obtiene resultados negativos en su rendimiento en el colegio ¿culpa a otras personas? Justifique su respuesta.
Rta. <hr/> <hr/> <hr/> <hr/>
4. ¿Le gusta asistir al colegio? Justifique su respuesta.
Rta. <hr/> <hr/> <hr/> <hr/>
<b>CATEGORIA: Factores extrínsecos del rendimiento académico</b>
<b>SUBCATEGORÍA: Prácticas pedagógicas</b>
1. Al iniciar cada período académico ¿los docentes comparten las metas que esperan lograr con los estudiantes?
Rta. <hr/> <hr/> <hr/> <hr/>
2. ¿Los docentes realizan refuerzo de los temas trabajados en la clase anterior y al finalizar cada clase? Justifique su respuesta.
Rta. <hr/> <hr/> <hr/> <hr/>

3. ¿Le gusta la forma como sus docentes desarrollan sus clases? ¿Influye su estilo de trabajo en su aprendizaje? Justifique su respuesta.

Rta.

---



---



---



---

4. ¿Los docentes tienen un adecuado manejo de la disciplina en el colegio? Justifique su respuesta.

Rta.

---



---



---



---

**CATEGORIA: Factores extrínsecos del rendimiento académico**

**SUBCATEGORÍA: Recursos de aula.**

1. ¿Sus docentes tienen buenas herramientas y materiales para desarrollar sus clases? Justifique su respuesta.

Rta.

---



---



---



---

2. ¿Cree que el uso de buenos recursos en el aula de clases mejora el aprendizaje de los estudiantes? Justifique su respuesta.

Rta.

---



---



---



---

3. ¿Cree que contar con recursos variados en el aula de clases motiva la participación activa de los estudiantes? Justifique su respuesta.

Rta.

---



---



---



---

4. ¿Cree que contar con recursos variados en el aula estimula la creatividad de los estudiantes? Justifique su respuesta.

Rta.
_____
_____
_____
_____
<b>CATEGORIA: Factores extrínsecos del rendimiento académico</b>
<b>SUBCATEGORÍA: Compromiso docente</b>
1. ¿En el colegio se evidencia el apoyo de los docentes en explicaciones claras y comprensión hacia los estudiantes? Justifique su respuesta.
Rta.
_____
_____
_____
_____
2. ¿Los docentes del colegio son comprometidos con su trabajo y con la institución? Justifique su respuesta.
Rta.
_____
_____
_____
_____
3. ¿Un bajo desempeño laboral de un docente influye en el rendimiento académico de los estudiantes? Justifique su respuesta.
Rta.
_____
_____
_____
_____
4. ¿Los docentes del colegio se capacitan y actualizan constantemente? Justifique su respuesta.
Rta.
_____
_____
_____
_____
<b>CATEGORIA: Factores extrínsecos del rendimiento académico</b>
<b>SUBCATEGORÍA: Conflicto armado.</b>
_____



1. ¿El conflicto armado ocasiona problemas o dificultades a los estudiantes? ¿Cuáles? Justifique su respuesta.

Rta.

---

---

---

---

2. ¿Considera que estos problemas o dificultades afectan el rendimiento académico de los estudiantes? Justifique su respuesta.

Rta.

---

---

---

---

3. ¿Considera que estos problemas o dificultades afectan el estudio en casa de los estudiantes? Justifique su respuesta.

Rta.

---

---

---

---

4. ¿Cree que la educación puede ayudar a disminuir el conflicto armado en la región? Justifique su respuesta.

Rta.

---

---

---

---

Anexo 3 Grupo Focal con Estudiantes



Universidad Francisco de Paula Santander  
Facultad Educación, Artes y Humanidades  
División de postgrado

**MAESTRÍA EN PRÁCTICAS PEDAGÓGICAS  
FACULTAD DE EDUCACIÓN, ARTES Y HUMANIDADES**

**Objetivo:** Identificar los factores que determinan el bajo rendimiento académico de los estudiantes en la secundaria del Colegio San Miguel del municipio de Hacarí.

**Categorías:** Para la presente investigación, es necesario traducir los datos recogidos en la encuesta en categorías a fin de poder establecer comparaciones y posibles contrastes, para organizar y socializar adecuadamente la información recogida.

**1. Categorías:**

Las categorías definidas son: Factores intrínsecos del rendimiento académico y Factores extrínsecos del rendimiento académico.

**2. Preguntas por Subcategorías:**

**2.1 Categoría:** Factores intrínsecos del rendimiento académico.

**2.1.1 Subcategoría:** *Ausentismo.*

*¿Por qué cree usted que un estudiante falta a clase? Mencione por lo menos cinco causas.*

**2.1.2 Subcategoría:** *Repitencia.*

*¿Por qué cree usted que un estudiante repite un año escolar? Mencione por lo menos cinco causas.*

**2.1.3 Subcategoría:** *Acompañamiento familiar.*

*¿Es necesario el apoyo de los padres de familia o acudientes para el éxito académico? Justifique su respuesta.*

**2.2 Categoría:** Factores intrínsecos del rendimiento académico.

**2.2.1 Subcategoría:** *Prácticas pedagógicas.*

*¿Considera Usted que el compromiso de los docentes con las asignaturas que imparte contribuye a mejorar el rendimiento académico de los estudiantes? ¿Por qué?*

**2.2.2 Subcategoría: Recursos de aula.**

*¿Cree que la institución educativa cuenta con recursos suficientes en cada salón de clases para apoyar el aprendizaje de los estudiantes y mejorar su rendimiento académico? ¿Por qué?*

**2.2.3 Subcategoría: Compromiso docente.**

*¿Están los docentes del colegio lo suficientemente comprometidos con apoyar, acompañar y facilitar el aprendizaje de los estudiantes?*

**2.2.4 Subcategoría: Conflicto armado.**

*¿El conflicto armado que se vive en la región, afecta el rendimiento académico de los estudiantes?*

## Anexo 4 Consentimiento informado



*Universidad Francisco de Paula Santander  
Facultad Educación, Artes y Humanidades  
División de Postgrado*

**MAESTRÍA EN PRÁCTICAS PEDAGÓGICAS  
FACULTAD DE EDUCACIÓN, ARTES Y HUMANIDADES**

Yo, \_\_\_\_\_ identificado con cédula de ciudadanía número: \_\_\_\_\_, en mi calidad de representante legal del estudiante \_\_\_\_\_, identificado tarjeta de identidad número: \_\_\_\_\_; manifiesto que se me ha explicado la naturaleza y propósito de la investigación titulada “**Determinantes del bajo Rendimiento Académico de la secundaria del Colegio San Miguel del Municipio de Hacarí**”, propuesta por la **Maestría en Práctica Docente de la Universidad Francisco de Paula Santander**. De igual manera, pongo en conocimiento que esta asistencia presencial y/o telefónica es voluntaria.

Además de lo anterior, autorizo que se realicen transcripciones de fragmentos de las narraciones de manera anónima, con seudónimos o con mi nombre si lo decido, cuyo contenido puede ser compartido y/o difundido para los fines relacionados con la investigación.

Finalmente, manifiesto que el/la profesional encargada de la estrategia me ha aclarado las dudas que han surgido de la participación voluntaria de mi protegido en este proceso.

FIRMA INVESTIGADOR

FIRMA PARTICIPANTE:

C.C: \_\_\_\_\_ C.C: \_\_\_\_\_

Anexo 5 Validación de instrumentos

**FECHA:** 21 de agosto de 2020

**TÍTULO DE LA INVESTIGACIÓN:** DETERMINANTES DEL BAJO RENDIMIENTO ACADÉMICO EN LA SECUNDARIA Y MEDIA TÉCNICA DEL MUNICIPIO DE HACARÍ

**INVESTIGADORES:** LADDY MARYURI ASCANIO TELLEZ, MIRIAM TORCOROMA BAYONA AYALA, CARLOS MANUEL MIRANDA ARIAS, VICTOR JESUS MOLINA PABÓN, MARLON JHOFREY ORTIZ ASCANIO, GABRIEL PARADA TRIGOS, ROCIO TORCOROMA QUINTERO PRADO

Pertinencia de las preguntas con los objetivos:

Suficiente:   x   Medianamente Suficiente:    Insuficiente:   

Para casos en los cuales hay más de un instrumento de recolección de datos, favor usar el siguiente cuadro:

Instrumento	Suficiente	Medianamente suficiente	Insuficiente
Lista de Chequeo	x		
Grupo Focal	x		
Entrevista semiestructurada	x		

**1. Pertinencia de las preguntas con las variables o las categorías:**

Suficiente:   X   Medianamente Suficiente:    Insuficiente:    Para casos en los cuales hay más de un instrumento de recolección de datos, favor usar el siguiente cuadro:

Instrumento	Suficiente	Medianamente suficiente	Insuficiente
Lista de Chequeo	X		
Grupo Focal	X		
Entrevista semiestructurada	X		

**2. Pertinencia de las preguntas con las dimensiones:**

Suficiente   X   Medianamente Suficiente:    Insuficiente:   

Para casos en los cuales hay más de un instrumento de recolección de datos, favor usar el siguiente cuadro:

Instrumento	Suficiente	Medianamente suficiente	Insuficiente
Lista de Chequeo	X		
Grupo Focal	X		
Entrevista semiestructurada	X		

**3. Pertinencia de las preguntas con los indicadores:**

Suficiente:   X   Medianamente Suficiente:    Insuficiente:   

Para casos en los cuales hay más de un instrumento de recolección de datos, favor usar el siguiente cuadro:

Instrumento	Suficiente	Medianamente suficiente	Insuficiente
Lista de Chequeo	X		
Grupo Focal	X		
Entrevista semiestructurada	X		

#### 4. Redacción de las preguntas:

Adecuada:   X   Inadecuada:   

Para casos en los cuales hay más de un instrumento de recolección de datos, favor usar el siguiente cuadro:

Instrumento	Suficiente	Medianamente suficiente	Insuficiente
Lista de Chequeo	X		
Grupo Focal	X		
Entrevista semiestructurada	X		

Observaciones generales:

En Lista de chequeo, mejorar la redacción del ítem 2.2. Las preguntas en los ítems 8.2 y 8.3 se sugiere dividir las para evitar ambigüedad.

APROBADO           X           PENDIENTE            RECHAZADO           

**VoBo**

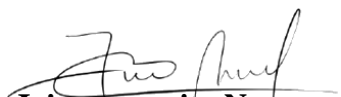
  
**Jairo Angarita Navarro**  
 Magíster en Educación

**Documento de identidad**  
 CC 88280788 de Ocaña

**FECHA:** 21 de agosto de 2020

**TITULO DE LA INVESTIGACIÓN:** DETERMINANTES DEL BAJO RENDIMIENTO ACADÉMICO EN LA SECUNDARIA Y MEDIA TÉCNICA DEL MUNICIPIO DE HACARÍ  
**INVESTIGADORES:** LADDY MARYURI ASCANIO TELLEZ, MIRIAM TORCOROMA BAYONA AYALA, CARLOS MANUEL MIRANDA ARIAS, VICTOR JESUS MOLINA PABÓN, MARLON JHOFREY ORTIZ ASCANIO, GABRIEL PARADA TRIGOS, ROCIO TORCOROMA QUINTERO PRADO

Pertinencia de las preguntas con los objetivos:

Suficiente:  X  Medianamente Suficiente:   Insuficiente:

Para casos en los cuales hay más de un instrumento de recolección de datos, favor usar el siguiente cuadro:

Instrumento	Suficiente	Medianamente suficiente	Insuficiente
Lista de Chequeo	X		
Grupo Focal	X		
Entrevista semiestructurada	X		

**1. Pertinencia de las preguntas con las variables o las categorías:**

Suficiente:  X  Medianamente Suficiente:   Insuficiente:

Para casos en los cuales hay más de un instrumento de recolección de datos, favor usar el siguiente cuadro:

Instrumento	Suficiente	Medianamente suficiente	Insuficiente
Lista de Chequeo	X		
Grupo Focal	X		
Entrevista semiestructurada	X		

**2. Pertinencia de las preguntas con las dimensiones:**

Suficiente  X  Medianamente Suficiente:   Insuficiente:

Para casos en los cuales hay más de un instrumento de recolección de datos, favor usar el siguiente cuadro:

Instrumento	Suficiente	Medianamente suficiente	Insuficiente
Lista de Chequeo	X		
Grupo Focal	X		
Entrevista semiestructurada	X		

### 3. Pertinencia de las preguntas con los indicadores:

Suficiente:  X  Medianamente Suficiente:   Insuficiente:

Para casos en los cuales hay más de un instrumento de recolección de datos, favor usar el siguiente cuadro:

Instrumento	Suficiente	Medianamente suficiente	Insuficiente
Lista de Chequeo	X		
Grupo Focal	X		
Entrevista semiestructurada	X		

### 4. Redacción de las preguntas:

Adecuada:  x  Inadecuada:

Para casos en los cuales hay más de un instrumento de recolección de datos, favor usar el siguiente cuadro:

Instrumento	Suficiente	Medianamente suficiente	Insuficiente
Lista de Chequeo	X		
Grupo Focal	X		
Entrevista semiestructurada	X		

Observaciones generales: En la Lista de Chequeo tener en cuenta lo siguiente:

- Eliminar la pregunta 7.5 pues se repite.
- En las preguntas 8.2 y 8.3 se presenta ambigüedad (dividir cada una en dos preguntas)

APROBADO  X  PENDIENTE   RECHAZADO

**VoBo**

  
**Magreth Rossio Sanguino Reyes**  
 Magíster en Gobierno de Ti

**Documento de identidad**  
 CC 37371356 de Convención



**FECHA:** 21 de agosto de 2020

**TITULO DE LA INVESTIGACIÓN:** DETERMINANTES DEL BAJO RENDIMIENTO ACADÉMICO EN LA SECUNDARIA Y MEDIA TÉCNICA DEL MUNICIPIO DE HACARÍ  
**INVESTIGADORES:** LADDY MARYURI ASCANIO TELLEZ, MIRIAM TORCOROMA BAYONA AYALA, CARLOS MANUEL MIRANDA ARIAS, VICTOR JESUS MOLINA PABÓN, MARLON JHOFREY ORTIZ ASCANIO, GABRIEL PARADA TRIGOS, ROCIO TORCOROMA QUINTERO PRADO

Pertinencia de las preguntas con los objetivos:

Suficiente:  X  Medianamente Suficiente:   Insuficiente:

Para casos en los cuales hay más de un instrumento de recolección de datos, favor usar el siguiente cuadro:

Instrumento	Suficiente	Medianamente suficiente	Insuficiente
Lista de Chequeo	X		
Grupo Focal	X		
Entrevista semiestructurada	X		

**1. Pertinencia de las preguntas con las variables o las categorías:**

Suficiente:  X  Medianamente Suficiente:   Insuficiente:

Para casos en los cuales hay más de un instrumento de recolección de datos, favor usar el siguiente cuadro:

Instrumento	Suficiente	Medianamente suficiente	Insuficiente
Lista de Chequeo	X		
Grupo Focal	X		
Entrevista semiestructurada	X		

**2. Pertinencia de las preguntas con las dimensiones:**

Suficiente  X  Medianamente Suficiente:   Insuficiente:

Para casos en los cuales hay más de un instrumento de recolección de datos, favor usar el siguiente cuadro:

Instrumento	Suficiente	Medianamente suficiente	Insuficiente
Lista de Chequeo	X		
Grupo Focal	X		
Entrevista semiestructurada	X		

### 3. Pertinencia de las preguntas con los indicadores:

Suficiente:  X  Medianamente Suficiente:   Insuficiente:

Para casos en los cuales hay más de un instrumento de recolección de datos, favor usar el siguiente cuadro:

Instrumento	Suficiente	Medianamente suficiente	Insuficiente
Lista de Chequeo	X		
Grupo Focal	X		
Entrevista semiestructurada	X		

### 4. Redacción de las preguntas:

Adecuada:  X  Inadecuada:

Para casos en los cuales hay más de un instrumento de recolección de datos, favor usar el siguiente cuadro:

Instrumento	Suficiente	Medianamente suficiente	Insuficiente
Lista de Chequeo	X		
Grupo Focal	X		
Entrevista semiestructurada	X		

Observaciones generales:

En la Entrevista Semiestructurada, la petición de Justificar la respuesta en cada pregunta se vuelve muy repetitivo y, aunque puede dejarse como está, no lo veo necesario porque en el mismo diálogo que se adelante con el estudiante van saliendo las respuestas que se quiere.

APROBADO  X  PENDIENTE   RECHAZADO

VoBo

  
Belisario Soto Arévalo  
Doctor en Ciencias de la Educación

Documento de identidad  
CC 88149103 de Ábrego